朝鮮日報

朝刊

本紙朝夕刊十二面

發行所 朝鮮日報社

社說

佛敎界에告함

—寺刹新設禁止에際하야—

一

近世에 이르러 朝鮮佛敎界의 墮落은 실로 甚한 바 잇서 寺刹이 酒池肉林와 다름이 업시 亂雜한 곳도잇고 僧侶가 俗人보담 謀利와 貪財에 汲汲한者 적지아니하니 代를 釋迦에서부터 따지고 목에 袈裟를 걸엇슬뿐이지 그러한 무리를 어찌 如來의 宗徒로 부르며 그러한 무리의 集合地를 어찌 寺院으로 볼 것인가. 李朝五百年間 佛敎가 支配階級으로부터 排斥됨에 따라서 僧侶가 賤人部類에 屬하야 젓슴으로 그들의 大多數는 自然히 宗敎家의 自尊心을 일코 賤人의 卑屈한 根性을 가저 왓다고는 하지만은 名僧巨釋이 代로 끈치지 안하서 佛敎界를 빗내고 잇는데 오늘날은 그들의 地位가 向上되고 待遇가 改善되엿음에 不拘코 어째서 도리어 그들 自體는 좀더 宗敎家다운 處身을 가저 주지못하는가. 近郊나 各地方의 寺刹을 돌아볼 때마다 朝鮮의 佛敎를 爲하야 우리는 실로 慨嘆함을 마지 안해 왓다. 그들이 갓 못내 自重지 못 하는 때는 法令으로써도 어떠한 程度의 制裁를 要하는 바가 아닐까고 생각한다.

二

멧해前부터 當局에서 近郊寺刹에 對하야 飮食營業을 禁止시키는 同時에 그境內에 잇서서 一切의 亂雜한 行動을 取締하기로 된 것은 佛敎淨化를 爲하야 맛당한 處事어니와 明年度부터 全朝鮮에 對하야 寺刹의 濫建을 絶對 不許키로 된 것도 그역시 佛敎淨化의 相當한 도움이 되리라고 본다. 財團도 업는 寺刹을 突然히 지어 노코 僧侶들이 모여 잇게 되매 그들中에는 或迷信을 가저 婦女子도 속이고 或遊興場을 맨드러 손님도 끄는 點이 업지 안한 터라 本來 現在의 寺刹은 一千三百三十七個所의 잇는 바 그만하면 잇는 寺刹을 整理廢止는 할망정 새로운 設立을 許할것은 아니엇든 것이다. 勿論 一部의 論者들은 그것이 佛敎振興의 支障이 될 것을 걱정할는지도 모르나 그 振興도 結局 現下佛敎界自體의 肅淸으로부터 出發하여야 한다는 것을 이저서는 안된다. 寺刹이 만히 늘고 僧侶의 數가 붓는다고 해서 그곳 佛敎의 참다운 振興이 아닐진댄 寺刹新設의 禁止로써 佛敎振興의 何等支障을 이르지 안는다는 것만은 自明의 事實이다.

三

그러나 現在와가튼 佛敎界의 墮落은 佛敎徒 自身들의 自警自戒에 依하야서만 匡正될 것이 아닌가. 法令의 미치는 힘도 本來制限이 잇는바 더구나 宗敎界廓淸과 가튼데 이르러는 좀더 그制限이 좁게 됨을 免치 못한다. 果然 朝鮮의 佛敎徒들은 이러한 法令의 發動을 機로 삼아서 스스로 깨우칠이 잇슬것인가. 萬一 그것이 업다고 한다면, 寺刹新設의 禁止로 써도 어느 程度까지 佛敎淨化를 結果지울찌 적지안흔 疑問이다. 一切酒肉을 禁斷으로 삼는 佛家이지라 그들은 山中에 寺刹을 세우서 塵世의 俗緣을 멀리 하얏던것이 아니겟는가. 法令으로써 그들의 [illegible]을 禁止코자하는 오늘이니 그들의 [illegible]淨을 그들이 무슨 말로써 辯解하려는가. 佛敎徒된 사람으로서는 마땅히 自己네의 過誤를 뉘옷고 眞實한 歸依를 도모하야써 淸淨한 佛門을 행여 더럽히지 안토록 誠心誠意로 努力하여야 할것이다. 그래서 宗敎로써의 佛敎를 들어내고 그래서 宗敎家로써의 自己네들의 權威를 지키고 또 그래서 前日 佛敎의빗난 歷史를 後世에 하야주거 바란다.

日支國交調整策 御前會議서承認

【東京電話同盟】政府는 東亞新秩序建設에 伴한 日支關係調整의 根本方針에 關하야 二十八日閣議에서 五相會議의 成案을 正式으로 決定 二十九日 參議會의 承認을 어덧스므로 이것이 今後支那事變處理 日支國交調整의 根本國策이될 重要性에 鑑하야 御前會議를 奏請키로 決하고 近衛首相은 二十九日 宮中에 參內 天皇陛下께 拜謁, 이뜻을 內奏하엿다 따라 三十日午前十時半부터 宮中表御座所에서 御前會議가 開催되야 閑院參謀總長宮殿下 伏見軍令部總長宮殿下 代理古賀軍令部次長, 近衛首相, 板垣陸相, 米內海相, 池田藏相, 有田外相, 末次內相, 平沼樞府議長, 多田參謀次長等出席 天皇陛下親臨아래 政府決定의 原案을 附議하고 嚴肅한속에 異議업시 이를 承認하야 이에 新支那의 長期建設에 對應할 我不動國策을 決定하엿다 午正에 天皇陛下께옵서 入御하옵시어 御前會議를 終了散會하엿는데 政府는 右決定內容을 一兩日中에 中外에 發表할豫定이며 今日會議에 出席한 近衛首相以下 閣僚는 御前會議에 압서서 午前九時二十分 首相官邸에 參集 協議後 同十時二十分함께 參內하엿다

首相談形式으로 近近中外에發表

確定된日支調整方針

【東京電話同盟】三十日御前會議에서 確定된 東亞新秩序 建設에 伴한 日支國交調整 根本方針에 關하여는 政府에서 御前會議結果를 다시 各閣僚에게 傳達한後 諸般手續을 進行하야 今週末이나 느저도 來週初에 首相談 形式으로 中外에發表할터이라한다

樞府顧問官에 外相、日支調停策說明

【東京電話同盟】三十日은 樞密院定例本會議日인데 格別한諸案이업고 또御前會議의 形便에依하야 拜謁도어렵슴으로 平沼、原正副議長以下 全顧問官은 午前十一時 宮中控室에 參集 御前會議終了를 기다리어 午正부터 有田外相이 政府를 代表하야 當日御前會議에서 決定된 日支國交調整根本方針에 關하야 詳細說明을 行하고 各顧問官으로부터 여러가지 質問이잇고 午後一時散會하엿다

關西銀行家大會에 藏相出席豫定

財界의協力要望乎

【東京電話同盟】池田藏相은 六日大阪市에서 開催된 關西銀行家大會에 出席하야 席上來年度一般會計豫算의 槪要와 以長期建設期에 卽應할 戰時財政經濟政策에 關하야 說明을하고 今後經濟統制를 一層强化하지아니치못할所以를 述하야 『財界의協力』을 要望하는同時에 我國의 經濟的實力은 長期戰에 備하야 何等不安이업슴을 强調하야 海外에 對하야도 正確한認識을 [illegible]울수도록 努力할意向이다

名譽의戰傷을한 伊東政喜中將歸還

【OO電話同盟】湖南戰線에서 敵彈直下에 敢然指揮中 敵迫擊砲彈을바더 名譽의 戰傷을負한 伊東政喜中將은 三十日午前十一時 OO入港의病院船으로 末田副官을 帶同歸還 岸壁까지出迎한 田尻中將, 飯沼知事以下一般官民多數의 歡迎裡에 自動車로 OO部隊內에서 少憩한後 午正 OO陸軍病院에 入하엿다

日滿支經濟 九州懇談會

【東京電話同盟】日滿支經濟九州懇談會는 三十日午前十時三十分부터 門司俱樂部에서 開催 滿蒙支各代表以下 現地關係者八十名 松井西部防衛司令官 田島下關要塞司令官以下九州 山口縣 知事 關係官民代表와 財界有力者 二百餘名이出席 田中門司商工會議所理事의 開會辭에 뒤이어 出光九州懇談會委員長 [illegible] 挨拶이잇고 『日滿支經濟懇談會』 [illegible] 門司港을 中心으로한 北九州의 貿易及產業發展狀況을 詳細히 述하고 滿支代表도 人事를兼하야 各各現地事情을 詳述하엿다 正午에休憩 阿部門司市長 招待午餐에 臨하엿다가 午後二時부터 懇談會를 開催 各代表와 地方委員과의間에 眞摯히 意見을 交換한바잇섯다

北中支、蒙疆代表 朝鮮經由新京에

【門司電話同盟】三十日 門司에서 開催된 日滿支經濟懇談會는 午後二時지나 終了 北支、蒙疆、中支代表一行은 關門海底 터널工事現場을 視察하고 出光九州懇談委員長招待晩餐會에 全員列席後 午後十時 下關出帆 關釜連絡船으로 朝鮮經由 新京에向하엿다

連雲港附近의 北雲、台山一帶掃蕩

【上海三十日發同盟】陸軍報道部 三十日午後四時發表 今月中旬以來 江蘇省連雲港附近의 殘敵을 掃蕩中이던 北支部隊의一部는 去二十六日未明 陸軍航空隊水上艦艇及 航空一部隊의緊密한共同作戰下에 同地區北雲台山 東南方山地一帶에 蟠踞하는 頑强한殘敵을 殲滅하야 이에潰滅的大損害를주엇다 그리고 二十七日 二十八日도 右掃蕩戰을 續行 敵의 一掃를期하고잇다 二十六日의戰鬪에際하야 我方의 損害는 極히 輕微하며 敵의 損害는 左와갓다

一、遺棄死體五百 [illegible]

二、捕虜五十三

三、鹵獲兵器 迫擊砲一、同彈藥包十六 輕機關銃等三、小銃八十四 地雷十

新國民組織大綱 一日八相會議서協議

【東京電話同盟】國民總動員運動强化의 新組織結成에 關하야는 二十八日 第一回 八相會議結果 東亞協同建設을 目標로 物心兩方面에 亘하야 國民總動員을 强化組織코저 新機關을 設置하는 方向을 決定하고 各閣僚가 各各 試案을 내어가지고 急速히 그實施를 꾀하기로 되엿스므로 이方針에 基하야 一日午前十時부터 首相官邸에서 第二回八相會議를 열고 新機關組織을 協議하기로 되엿는데 同日은 午前午後에 亘하야 相互長時間會談을 行하야 될수잇는대로 同日中에 新組織의 大綱을 定하야 風見書記官長을 幹事役으로서 具體案作成할意向이다 順調히 進行되면 二日定例閣議散會後 繼續하야 八相會議를 열고 新機關綱領案에 關하야 審議하야 豫算關係도잇스므로 可及的速히 閣議에 右組織及綱領案附議承認을 求하기로된模樣이다

鄒平縣城을攻略

【北京三十日發同盟】鄒平(膠濟線周村西北十六키로)附近에 蟠居하는 馬耀南匪를攻擊한 我植松部隊는 二十八日午前七時四十分 鄒平東南一키로附近에서 그一部를 擊破한다음 繼續하야 鄒平縣城에 殺到 城內에서 馬以下約三百의 敵敗殘兵을 發見하고 이를 包圍攻擊하야 그太半을 擊滅, 敵의 遺棄死體百七十七 捕虜[illegible] 鹵獲品七糎砲一門 以下多數이다

鳩山氏、婉曲히 總裁立候補拒絶

【東京電話同盟】鳩山一郞氏는 三十日午後零時半 芝白金의 自邸에 久原房之助氏를訪問 二十九日久原房之助氏로부터 總裁候補推薦[illegible]에 對하야 [illegible] 婉曲히 拒絶하엿다 따라서 久原氏의 出馬는 再次挫折된바 [illegible] 鳩山氏는 [illegible] 豫想되던 [illegible] 何等의 展開를 보힐것은 [illegible] 問題의 解決을 [illegible] 今後如何한 解決策을 提示할것인가함은 매우 興味잇는問題라고 보고잇다

◆鳩山一郞氏回答內容 此時局下에 黨內에 紛爭을거듭하고까지 相爭하야 總裁가되려함은 삼가하여야 할일이라고 생각한다 그러나 政友會의 現狀을 이대로 放置함은 진실로 遺憾이라고 생각함으로 此際總裁問題解決에向하야 努力하기를 希望한다 (寫眞은 鳩山氏)

米穀自治管理委員會 第三回總會開催

【東京電話同盟】米穀自治管理委員會第三回總會는 三十日午後二時부터 首相官邸에서開催 有馬農相 八田拓相其他官民委員出席 左記諮問案을 審議可決하엿다

◆諮問 米穀自治管理法第四十一條에 依하야 昭和十四米穀年度의 內地朝鮮及臺灣을 通한 米穀需給推算을 左와가티 定하려한다

昭和十四米穀年度의 內地、朝鮮及臺灣을 通한 米穀需給은 前年度의 持越高九百四十八萬八千石 豫想收穫高九千七百九十四萬七千石 輸入豫想高三十萬石 計供給高一億七百七十三萬五千石 消費豫想高九千八百九十萬石 輸移出豫想高七十五萬石 計需要高 九千九百六十五萬石 差引翌年度에로의 持越豫想高八百八萬五千石으로서 右는 本年度에 持越할數[illegible]

山西雜軍捕虜 抗日迷夢을後悔

當地에 達한情報에依하면 山西省의 晉西北部掃蕩戰에 當한 我平田部隊의 勇戰에 捕虜가 된 河北省出生 王子純中佐 武師敎官 張英子(兩名이다 山東第六區遊擊隊司令의 麾下)의 兩將校는 二十六日 OO部隊本部에 護送되어와서 雜軍의 悲慘함을 左와如히 말하엿다 今後의 日本軍討伐은 突然하야 全然히 놀랏다 我等은 軍隊라고하나 名稱뿐으로 司令과 同時에 政府로부터 軍費金을 支給된 速製抗日新編成軍이다 我等은 將校라고하나 全然雇人同樣으로 今年五月以來는 給料도 밧지못하고 食物補給도 不完全하므로 我等은 할수업시 農民의 食料와 豚鷄를 取하야 먹지안할수업섯다 日本軍에 捕虜가되어 이와가티 맛잇는 豐富한 食物을 먹게되니 새삼스럽게 抗日의 迷夢이 後悔된다

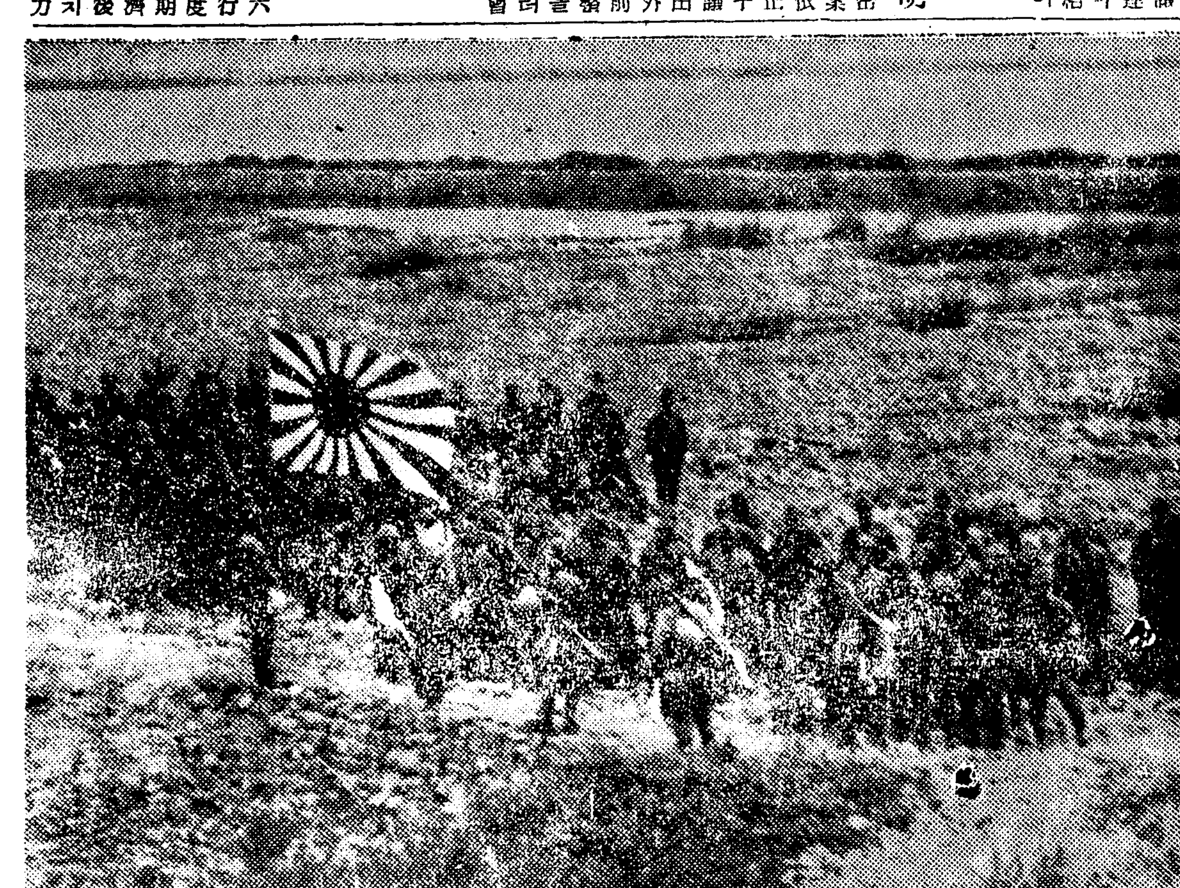

(近附鄕樓石江珠) 隊戰陸 는하發進 로으OO 은眞寫

佛罷業總開始

卅日午後四時를期해

【巴里三十日發同盟】레이노藏相의 新財經再建法에 反對하는 佛國勞働總同盟은 政府의 彈壓策에對抗하야 어데까지라도 總罷業의 決意를 굿게하야 佛國國內의 不安은 益益深刻化하고잇든바 드디어 妥協에 達하지못하고 豫定과가티 三十日午後四時를期하야 總罷業은 開始되엿다 (寫眞은 레이노佛藏相)

中央統一政權成立 一刻의猶豫도不許

中央政權樹立促進大會宣言大要

【南京三十日發同盟】中央政權樹立促進大會의 最後를 裝飾하는 三十日의 大會宣言은 大要左와갓다

宣言 蔣介石은 自己의 徒黨을 保全하기爲하야 共產黨과 結托하고 東隣과 東亞空前의戰火를 相交한지 一年有半 中國國民의 損失은 言語에 絶한다 友邦의 出兵目的은 蔣介石政權을 膺懲하고 共產主義를 東亞의天地로부터 掃蕩함에 잇는바로 我人民의 敵이되어 我領土를 占領하려는 것이아이다 臨時 維新兩政府成立以來 兩政府는 互相協議한結果 聯合委員會를 組織하엿다 廣東 漢口陷落後 蔣政權及 共產黨은 狼狽敗走하엿슴에不拘하고 尙今大言壯語하면서 그殘黨을擁하야 最後의發惡을 치고잇스나 그潰滅은 不遠하다 이蔣政權의 潰滅時期야말로 吾人復興을 圖謀하는秋이다 江蘇 浙江 安徽三省을 爲始로 各省代表가 一堂에會合하야 統一中央政權樹立促進運動을 玆에 發起하엿다 中央政權의 成立은 一刻의 猶豫도不許한다 그런데 我面積은 廣大하매 各地의文物도 亦是相異하야 大抵聯邦制가 가장 現情勢에適合한것이다 現在及將來成立할地方政權은 各一個의 邦政府가되여 各地方에對하야서는 各邦이各各全責任을 負擔하고 邦共通의事項은 聯邦政府에 依하야 決議實行할것이다 蔣政權은 正히 覆滅에 臨하엿다 卽吾人은 全國統一中央政府를 結成하고 復興計畫을 實施하야 民衆의 苦痛을除하고 民族의 生命을 培養하야 民族國家更生의 基礎를 確立하려한다 政府는 讀者에 公布한 國賊治罪法에依하야 萬惡을다하고 民衆으로 하야금 水火의 苦痛에陷케하고 尙今도 改悛의情이 업는 蔣介石及 이를繼續援助하고잇는者를 全民衆의 公敵이라고 看做하야 어데까지 이를 亂罪하기로되엿다 또 第三國으로서 蔣介石政權또는 共產黨을支持하는者에 對하여서는 全民衆의 名義로 이의卽時停止를 要請하고 어데까지 이를 監視하려고한다

天津英租界工部局 聯銀券納入認定

【天津三十日發同盟】今年三月中國聯合準備銀行開業以來 天津英佛兩國租界工部局은 租界內에서 聯銀券에依한 公租公課納入을 拒絶하고 舊法幣로만 受入하야 聯銀을 中心으로하는 北支金融統一工作에對하야 終始이를 阻害하는態度를 取하여오든바 聯銀의 北支金融界에서의 牢固한 地盤確立에 따라 如斯한 態度를 繼續할수업서 드디어 英租界工部局은 十二月一日부터 聯銀券으로서의 公租公課水道電燈料金納入을 認定하기로되엿다 그리고 英國에 終始追隨하여오든 佛租界工部局도 英租界工部局에따라 近近聯銀券에 依한 公租公課納入을 認定할것으로보인다

全體代表大會第二日 提案三十六件의多數

【南京三十日發同盟】二十九日全體代表大會 第二日 討論會에서는 今次大會의 最大收穫을 거두엇다 討論會의結果 議決된各地代表의 提案은 中央政權樹立促進과 및 聯邦政府를 組織할政治的提案十一件을 비롯하야 難民救濟 治安工作其他經濟問題等三十六件의 多數에 達하엿다 討論中心이專혀統一政府組織問題로 終始된것은 大會本質上當然한일이나 大會에 列席한各地代表가 中央政府組織構成에 關하야 거의 一致된見解를보이여 聯邦制度採用을 全會一致의 要望으로 議決한것은 大會主催者當局者도 豫期한程度로 中支一帶의 民衆이 聯邦組織에 依하야 新中國의 政治的 統一을 希望하고잇슴은 움지길수업는 事實로서 表明된 셈이다 그리고 大會가 華僑實業의提案을 議決한것은 注目할것으로 南洋各地의 華僑를 新統一政權樹立運動陣營에 집어너코려하는 今後의 運動은 興味를끌게되엿다

民衆奮起促進次 梁鴻志氏各地巡遊

【南京三十日發同盟】統一政權樹立大會의 終了하야 新中國建設의 國民運動은 玆에第二段階에 入하게된바 行政院長 梁鴻志氏는 近近中 維新全民衆에對하야 重大聲明을 發하고 日本訪問의 感想及今次의 統一政權樹立大會의 意義를 說明함과同時에 國民大衆에 呼訴하기爲하야 十二月上旬부터 中旬에亘하야 蘇州 杭州 鎭江 蕪湖等各地를 巡遊 新中國의政治的再建에關하야 各地民衆의 一層의 奮起를促하기로되엿다

洞庭湖附近猛爆 敵軍事施設을粉碎

【漢口三十日發同盟】中支軍三十日午前十一時發表 吉田、秋山兩部隊는 新鋭爆擊機로써 二十八日 突然洞庭湖南岸常德陽城을急襲 遊擊中의 敵의 莫大한司令部及 地上集結部隊를 爆擊하야 多大한損害를 주엇는데 다시 航空部隊는 二十九日午前十一時 菅原 竹田 前島 田中等各部隊의 戰鬪機 爆擊機 三十數機의 大編隊로써 洞庭湖西岸 荊州長沙公路上의 軍需衛常德城을 爆擊하야 [illegible]以外 그東南方黃土坡飛行場附近의 猛烈한高射砲를 무릅쓰고 常德市街의 軍事施設及 集結中의 敵大部隊에 猛爆을加하고 또 黃土坡飛行場을 爆擊하야 各處連續 爆擊을 敢行 그重要軍事施設을 大破하엿다 또 常德南側 洞川中에서 約三百의 장크를 發見하엿스나 住民의 避難인듯 하므로 이를攻擊하지 안코 數個所로부터 오르는 白煙을 뒤로보며 全機 無事히 歸還하엿다

蘇聯肅淸工作 靑年幹部層에波及

當地에達한情報에依하면 蘇聯의 肅淸工作은 軍部當時의古參幹部로부터 黨靑年幹部로옴기여 最近左記三名이 黨規紊亂嫌疑로檢擧되엿다한다

◆알렉산드로코사에프 (공산당중앙위원회서기장 露西亞最高會議員)

◆세라핀、포카치에프 (공산당중앙위원회서기)

◆와렌지노괴키너 (공산당婦人部長)

그리고 코카사스執行委員會議長도지노프 農政部長 코페이킨 兩名은 스탈린의肅淸工作에 너머나忠實하야 그工作이너무慘烈하엿다는 珍理由下에 檢擧되엿다고하야 如斯한蘇聯當局의暴擧에 國民은 駭然한狀態이라한다

糧友會長 小野寺中將二日入京

糧友會朝鮮支部發會式에 出席하기爲하야 糧友會長陸軍主計中將小野寺長治郞氏는 二日『노조미』로 入京할豫定이다

本社參觀

十一月二十九日

◆倭館 巴山公立尋常小學校生七〇人(朴興陽氏引率)

◆仁川 啓明學院生徒六五人(李順喜氏引率)

人事·集會

◆岡本龍山師團兵器部長 安田大尉를 帶同하고 大邱方面의學校敎練을視察中이던바 三十日午前八時 龍山驛着으로 歸任

◆尹甲炳氏(朝鮮總督府中樞院參議) 大東一進會會長新任人事次 李碩宰, 金龍萬兩氏同途來社

◆中島良雄氏(光化門郵便局長) 簡易保險團體加入人事次 三十日來社

◆商井未作氏(光化門郵便局保險係主事) 同上

辭令

朝鮮總督府技師 隼田 公穗
任氣象台技師(六等) 命中央氣象台在勤

朝鮮總督府農事試驗場技師兼九州帝大敎授 滿川 又夫
依願免本官

總督府技手 前田千代吉
同 武石 武
任總督府技師(七等) 命學務局勤務

總督府京畿道技手 下垣 憲治
任總督府種馬牧場技師(七等)

總督府事務官 御園生忠男
兼任總督府刑務官練習所敎授(三等)

總督府遞信技師 阪尾太兵衞
兼任總督府高等海員審判所審判官(三等)

總督府遞信事務官 吉田日出男
兼任總督府地方海員審判所審判官(六等)

總督府遞信副事務官 湯澤茂彌太
兼任總督府地方海員審判所理事官(七等)

總督府遞信副事務官兼總督府地方海員審判所審判官 湯澤茂彌太
免兼官

004186

神經痛 胃腸病에는 반가운快報!

新發見 ラヂオン療法

其他·류-마치·腹膜炎·心臟病·脊髓病 高血壓·中風·腎臟病·婦人病等에!

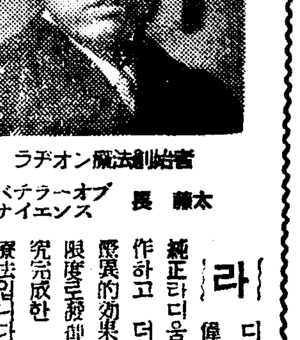

ラヂオン療法創始者 太藤長 バチラーオブサイエンス

라 디오療法은 偉大한 이 라디움 放射線이 六寸六分以上이나 깁히 病患部를 直接照射하야 獨特한靈妙復雜한 偉效에依하야 人體構成의 根源인 組織細胞에 旺盛激刺한 生活力을주며 病組織을 細胞의根本으로부터 更生 强化시키는것입니다. 純正라디움으로 製作하고 더구나 그 驚異的効果를 最大限度로 發揮도록 硏究完成한 新發見의 療法입니다. 게다가 使用法도편리하야

純正 라디움이 여러가지의難病에 놀라운偉効가잇스며 透過力이强한 放射線의 威力에依하야 直接으로疾病의根源을 衝하야서 獨特한根本効果를奏하는것은 이미世界의多數醫學者의 硏究實驗으로써 立證된事實입니다. 언제어데서라도 使用할수잇스며 또어린애기나重病人에게도 조금도 손이가지안코 恒常安心하고 使用할수잇습니다.

神經 痛, 류-마치, 高血壓, 半身不隨, 心臟病, 胃腸病, 婦人病等等의 病에 라디온療法을 施行하면 純正라디움에서

그러 므로 오래동안 여러가지 難病으로 治療를햇스나 아무리하여도 治療되지안어서 呻吟하든분이 라디온療法으로써 수월하게 全快하엿다고하는 實例가 續續잇스며 多數한 專門醫나 一般實驗者인분으로부터 推奬과 全快報告를 續續바다고잇습니다.

再起不能이라고覺悟한 胃腸病의難症이 라디온으로今日의기쁨!

長野縣北安曇郡會染村錦澤 荒井善雄

【前略】오래된胃腸病이 益益惡化하야 流動食을 좀먹어도 胃가 非常히 아프며 냄새나는 트림이 나와서 激烈한 泄瀉를 하는 形便으로 三四個所의 病院에서 렌트겐診察, 胃液檢査等의 結果는 모두 胃下垂, 胃아도니-라는 診斷이엿습니다 나날이 身體는 衰弱해지며 晝夜로 胃部가 아퍼서 누어잇슬수가 업서서 할수업시 이불우에 업드려잇는 形便으로 到底히 이런 衰弱으로는 再起不能이란 슬픈 覺悟를가지고 잇섯습니다 이러한 괴로운中에 어떤偶然한일로 라디온療法이라는것을알고 곳 사다가 治療를 始作햇습니다 나흘지나니까 胃의 狀態가 조하지게 되여 「이것은 効果가잇고나」하는 期待로 거이 참으로놀라울 形便입니다. 그러고나니 되고、激烈한泄瀉도 멋고、黃色의 便을 보게된것은 무엇보다 기뻐게 生覺하엿습니다. 그로부터 一個月後에는 아주 普通食事를하게되고 퍽 몸이 조화젓습니다. 約二個月後의 今日에는 益益胃腸의 狀態가 조와서 『무얼라디온을 대고잇스면 걱정업다』라고 마음이 든든하며 하여든 過食을하는 이저버리게되엿다 하리만큼 낫게되엿습니다.

腹膜이快癒

東京市淺草區東三筋町一ノ九 牛越はま子

腹膜炎의難症으로 高熱이繼續되면, 左下腹에 둥근적이 생겨서 몸을움직일수업게 아파서, 마치生地獄의 苦痛을 격것습니다. 그런데 하날이 도와주엇든지 主人의 知人에게서 라디온療法의 말을 듯고, 곳 그것을 始作하엿드니, 三日만에 아픈것이 낫고, 적도 사라지고 업서저서 얼마아니되여 全快하엿습니다 이와同時에 頑固한 오래된 月經不順도 낫게되엿습니다 어떠튼 難症에서 一命을 건지게되여 感謝하고 잇습니다

五年來의 神經痛이 이러케훌륭히快癒되여 元氣잇게朝鮮의遊山旅行

兵庫縣武庫郡精道村打出小田坂六三 山口方 奧村いく(六二歲)

—病狀의槪略— (前略) 저의 神經痛은 五年以上이나되는 頑固한病입니다. 아픈中心은 허리인데 치운겨울과 梅雨季의 濕한때는 아픈것이 一層激烈하야 手足마다마다 아퍼서 어떠케해야조흘지 모를도록 하엿습니다. 有名한 醫師나 이름난 治療法도 오래동안해보앗스나 아무리하여도 快差하지안하 어찌할바를 모르고잇섯습니다. 今年(昭和十二年)二月末頃에 라디온療法을 始作하엿드니 그러케아프든 神經痛이 그날부터 퍽 덜하게되고 한 사흘뒤에는 그아픈것이 痕跡도업시 꿈과가티 全快햇습니다. 나의病으로해서 오래동안 消息이 끈젓든 朝鮮京城의、原口라는분에게 消息업든 人事를兼 二月末까지 子息과孫子와三人이 朝鮮으로 遊山旅行을 갓습니다. 속도 오래동안해보지 못한 汽車나 汽船의 긴旅行에도 조금도 再發하지안코 健康으로 퍽 질겁고 元氣잇게 도라올수잇섯습니다. (後略)

ラヂオン新療時代 全一冊 無代進呈

라디오療法의詳細한說明과 專門醫家諸先生과 一般體驗者의 實例集을 모은 라디오新療時代라는冊을 葉書로申込하는분에게 無代進呈합니다.

申込所 東京市芝區下高輪町六八 合資會社 チーシー商會 ラヂウム研究所

自立의實力鞏固하면 朝鮮人側에經營引繼!

貞信學校十年前理事會規程에明記

校當局勇氣百倍、新理事會陣容編成

爆彈的朗報!

사선에서헤매이던 가 이미오래이정 신여학교를 살리고저 성원자원한 경(元漢慶)씨의 요청에의하야십유여년만에다시 그 소집을보게된 정신여학교 이사회는 삼십일오후네시부터 동교회의실에서 경성노회와 동창회측을 대표하야 선출된 이사여섯사람에 한(韓)교장을합하야 도합일곱명의 전원이 모혀서 새로조직된 이번이사회의 진용재건을 중심의제로 토의를 거듭하야이사장에 오천영(吳天泳)씨를 추대한후 구체적인 회규(會規)세목제정에 드러갓섯는데 여기대한 참고자료로 그전이사회 회규를 뒤저거리다가 천만뜻밧게도 정신이사회규약중에서 선교회는 매년 학교경상비를보조하되 도록 조선이에게 자립경영할수잇는 실력이 서게되는 경우에는학교를 조선인교인내지단체에게 인계해준다는것이 명기되여 잇슴뿐아니라인수할 개인내지 단체를 지적할권리를 이사회가 가진다는조목이 뵈저시 적혀잇다는새사실이발견되엿다 한다

이것은 곳선교회는 모름즉이 정신학교에 한해서만은 조선이신자내지단체에 학교를 내여주어야한다는 의무를 규정한것으로볼수잇서 정신학교의 소생을위하여서 실로 폭탄적인 낭보(朗報)라 이발견으로 원기가 백배한 동교이사회에서는 금후 조목을 방패로 선교회와 절충을거듭하기로할터인데 문제는 오직인계후 경상비를 담당해내는 독지가의 분기의유무뿐으로 이러한 재단이 하로바삐 나와주기만고대하고잇다

朔風이가저온人生悲劇

生活難과病苦에찌들어 貧父、愛兒를絞殺

거칠고 거세인북풍이처무려가는 장안을휩쓰러 갓득이나 불안과 초조속에서마음을조려가며 마지하는섯달대목을압둔 장안에서 병고와가난속에서 허덕이든어버이가 무슨맘이드럿던지 어리막부리는자식을 죽이고만 듯기에도착혹한 인생비극이발생하야 장안사람의 가슴을 더욱암담케하엿다

犯人은兇行後에發狂

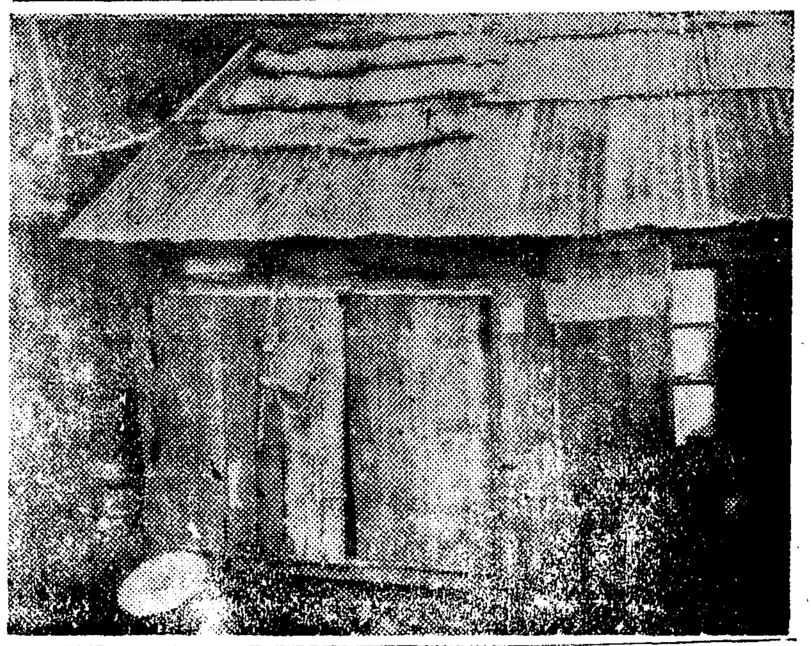

삼십일오전 열한시반경 부내 삼판통(三坂通)사백사번지에사는 강태문(姜泰文)(三二)은집안사람들이다나가고 업는 틈을타서홀로나마잇는 넷제아들 주연(周淵)(六)이를수건으로 목을매여죽이고 실성해서 날뛰고잇는것을 밧게나갓다드러온처 김씨(金氏)(二八)가 발견하고 직시근처병원에 안고가보앗스나 이미 느저절명되고마럿는데 급보를접한소관용산서에서금목(今木)사법주임이 계원을대동하고 현에가장서 임검을하는동시 범인을인치취조중이나 정신에이상이생겨취조를 계속치못하고잇다한다 (사진은 사건이발생한집)

貧寒한家庭에 多產은悲劇의씨?

참극을일으킨 강태문의 가정은 처 김씨와 장남 주은(周殷)(一二)외에 주성(周星)(七)주화(周華)(四)장녀 춘자(春子)(八)주만(周滿)(三)이와 죽은주연이까지 여덜식구인데 수년전에 시골서살다가 막버리하러 서울로왓스나 강태문은 작년봄부터 신병으로 늘드러누어 버리를하지못하므로 맛아들 주은이가 만주가서 어느공장에다니며 버리조금식보태고 둘째아들이 제파공장에다녀 간신히 지내던형편이라한다 평소부터 신병으로인하야 몸이 극도로 쇠약해젓기는하나 삼십일아침까지도 별로 정신에 이상잇서는 보이지안어 처김씨가 제품을부리는 주먼이만을 남겨노코 다른아히들을다리고 근처로 빨내를 가서고와가튼참극이 이러낫다는데 김씨의말이나 동리사람들의 말을종합해보면 병고와빈곤에허덕이던나머지 세상을 비관하고 가장 사랑하던아들파가치 세상을 버리려다 밋친것인듯하다한다

京慶線營業線 試運轉成功

일일부터 개통되는 경경선(京慶線)영천(永川)우보(友保)사이의 새선로시운전은 이십구일에 무사히 마첫다한다

鮮銀行員家에 大盜侵入

시내욱정(旭町)백번지의 육십이호 조선은행원 도전정웅(土田正雄)(三○)의 집에 사람이업는 틈을타서 삼십일오후 네시경에 어느자가 뒤문을 깨트리고 침입하야 귀금속과 의류수천여원어치를 훔처갓스므로 본정서에서는 범인을 엄탐중이다

防共協會懸賞

標語、포스타、마크等 昨日當選者決定發表

조선방공협회(防共協會)에서는모집된 「포스터」「마-크」표어(標語)전단(傳單)등 일천산백구십칠건에 대하야 신중히 심사한 결과삼십일에 다음과가티당선자를 발표하엿다 당가는 다음에 발표할터이라한다

▲포스터=(防共部)
▲一等(賞金五十圓)熊本市山崎町八 永田方 藤本正
▲二等(賞金三十圓)兵庫縣西宮市松下町一八 兵藤榮三 京城府若草町一五六 中尾 龍作
▲佳作 靜岡縣濱松市 天 龍子
▲防諜部=一等(賞金五十圓)京城府若草町五一 增戶房 岡田淸志
▲二等(賞金三十圓)栃木縣上都賀郡足尾町中 赤 石 榮
熊本市草葉町一五 友枝義太郎
▲佳作 名古屋市 榊原 義夫
▲防共協會마크=
▲一等 (賞金五十圓) 平壤陸軍部隊坂口隊 增山 正
▲二等(賞金三十圓) 東京市淀橋區戶塚町一의五三三 石田 續
▲佳作 京都市 田中正元 咸南興南 石田 敬吉
▲標語=(防共部)
▲一等(賞金二十圓)京畿道開城商業學校 林 麗雄
▲二等(賞金二十圓)豐中市城田一의一一五八 田中四三郎 全北金堤郡扶梁面駐在所 岡山政雄
▲佳作、神戶市 齋藤明 兵庫縣

滿浦線未完成部分 開通日字遲延

만포선(滿浦線)미완성부분 강계(江界)만포진사이의 사십키로삼분의선로는 오는십오일에 개통되게될 예정이엿든바 독로강(禿魯江)철교가설공사가 천연되여서 예정보다 좀더 느저지게되리라한다

和平堂藥房 調藥室에서出火

고약만들다가화제——시내남대문통일정목 일백이십삼번지 화평당(和平堂)약방에 삼십일오후 네시사십분경 제약실에서 출화하야 소방서와 종로의서협력으로 다섯시십오분경에 진화하엿는데 다행히 큰일에이르지안코 손해는약 이백원가량이며 원인은 약방약제사 김진두(金鎭斗)란 사람이 만종고(萬鍾膏)를 만들다가약에 불이옴겨붙은 까닭이라한다 (사진은 불탄자리)

十二月의메모

어느틋 올해도 다저물어 오늘부터섯달이다 파청회사등각직장에서는 상여금이야기로 꽃이피고 상점가에서는 세모의채탐에 여럼이업다 금년은성전이 시작되어 둘째번의대목이라 소비절약이 노피절규되여잇느니만치 예년과가티 넘발대매출은 나오지안코 봉사(奉仕)대매출로 분장을하여 나올모양이다

이달의「메모」를 살펴보건대 조선도로령이 오늘부터 실시되고 영천(永川)우보(友保)사이의 경경선(京慶線)사십「키로」가 개통되며 이달팔일에는대설(大雪)날이고 히십이일은 새알심에 팟죽먹는 동지(冬至)날이다

이십오일은 황태자전하께서 탄생하옵신경하로운날이고 이십오일은 대정천황제인동시에「크리쓰마쓰」날이다

이날까지에 각학교에서는 대개휴업식을 마치게되고 즐거운동기방학으로 들어간다

이십팔일도 예년과가티 파청의사무가 끗다게되고 이리하야 금년의마금을 짓는 제야의종소리가 들려올것이다

中等籠球聯盟戰 第17日

京師를粉碎코 儆新全勝確保

道商軍과中央軍各勝

연十七日동안을 혈전에차하여 열린 朝鮮中央基靑主催의 第十二回 京城中等學校籠球 聯盟戰은 三十日午後六時半부터 鍾路靑年會 室內코ー트에서 道商對行된바 이날第一次 戰에는 道商이 壓倒를 물리처 七戰四勝三敗의 戰績을 가지게되엿스며 第二次戰에는 全勝의 儆新軍이 依然强味를 보이여 京師軍을 破하엿는데 이로써 儆新은 五戰五勝의 全勝을 確保하고잇서서 압흐로 一日에行할 對靑學戰과 리ー그戰最終인 五日에行할 對培材戰에 得勝하면七戰七勝에 全勝戰績으로 第一部에優勝할터인데 萬若前記 두게임에 惜敗하게되면 二敗의戰績을 가진大東 培材、中東等과同敗가될것으로 興味잇는 四角戰이 展開될것으로 보인다 그러나儆新軍이 靑學과 培材에게 한번만敗한다하더라도 七戰六勝一敗의戰績으로써 優勝할것은 確定的이다 그리고 第三次戰에는 中央이 養正을 一蹴하야 大戰五勝一敗의 戰績을 보이고잇다

道商 59 (3721…2024) 44 電氣

【第一次戰】第二部…道商對電氣戰은 同日午後六時半부터 金振秀、高東煥兩氏審判下에 열린바 結局五十九對四十四로 道商이 得勝하엿다

反	後	前	【電氣】		【道商】	前	後	反
2	2	2	田[illegible]	F	金昌[illegible]	8	15	0
2	0	4	[illegible]	F	兪英濬	0	2	0
2	7	4	[illegible]	F				
1	3	6	金永喆	C	鄭相[illegible]	6	0	4
0	2	0	李正煥	C				
2	1	2	金基[illegible]	G	丁昌[illegible]	2	2	3
0	5	6	尹[illegible]秀	G	柳[illegible]	0	2	2
				G	李[illegible]秀	5	16	0
9	20	24				21	37	9

儆新 49 (2326…2618) 44 京師

【第二次戰】第一部…全勝의儆新對京師戰은 同日午後七時三十五分부터 安台慶、金容武兩氏審判下에 開始된바 前半戰八分에十五對十四로 儆新一點差로「리ー드」하더니 十三分에는十九對十六 十四分에는二十一對十六 十五分에는二十六對十八로 儆新優勢한가운데 前半戰을 마치고 後半戰에드러가 十一分에는 四十三對二十八로 儆新軍의 得勝은 決定的으로되여 結局四十九對四十二로 儆新軍이 全勝하엿다

反	後	前	【儆新】		【京師】	前	後	反
2	9	5	[illegible]旋	F	崔五[illegible]	5	8	3
0	0	0	金[illegible]一	F	郭英信	3	4	1
1	16	10	金[illegible]祐	F				
4	4	7	黃[illegible]三	C	金[illegible]八	4	10	0
3	2	0	兪弘[illegible]	G	川本	5	0	3
2	2	4	張元一	G	松田	1	4	0
12	23	26				18	26	7

中央 43 (2320…2318) 41 養正

【第三次戰】第二部…中央對養正戰은 同日午後八時二十分부터 劉東煥、崔海龍兩氏審判下에 열린바 結局四十三對四十一로 中央이 辛勝하엿다

反	後	前	【養正】		【中央】	前	後	反
2	4	1	吳相[illegible]	F	李尹[illegible]	8	10	2
				F	鄭榮煥	4	4	1
2	9	6	高圭[illegible]	F	李[illegible]玉	2	0	1
2	4	4	李[illegible]相	C	李[illegible]永	4	6	1
2	6	7	李[illegible]賢	G	李永[illegible]	0	1	1
1	0	0	[illegible]相[illegible]	G	吳[illegible]煥	2	2	3
9	23	18				02	23	9

中等籠球聯盟戰第17日現在

【第一部】 大培儆京協中徽靑(比率)

2	大東	0.667
4	培材	0.600
1	儆新	1.000
7	京師	0.166
4	協實	0.600
2	中東	0.667
6	徽文	0.333
8	靑學	0.000

【第二部】 景普養道電中央京普徽(比率)

1	景福	1.000
5	普成	0.500
3	養正	0.714
4	道商	0.571
8	電氣	0.143
2	中央	0.833
9	京工	0.000
6	普商	0.333
6	京農	0.333

籠球聯盟戰에 青年團七팀參加

中央基靑主催의 第十二回籠球聯盟戰의 靑年部는 來七日부터 開幕되여 一週間에 亘하야 鍾路靑年會室內코ー트에서 擧行될터인데 昨三十日 申請期限에는 다음과가티 七個團體가 參加하야 熱戰을 거듭할터이라한다

【第一部】延專、普專 【第二部】京城地方專賣局工場籠球部 라이거ー籠球團 스파르타籠球俱樂部 麗友籠球俱樂部(京城府廳員) 京城籠球團(高麗籠球團改稱)

大金遺失 一千九百九十五圓

天香園에서拾得警察에屆出

주인을 일허버린 일천구백구십오원——삼십일 오후여섯시경 인사정(仁寺町)천향원(天香園)에 손님내명이 놀고간뒤 방을치우러 손님들방에 뭉이가드러가보니 지갑이 떠러저잇스므로 속을조사한즉 현금 일천구백구십오원이 드러잇고 만주국돈단장(牧丹江)사내홍(寺內弘)이라는명함이드러잇섯는데 네시간동안을 두고 차지러오기를 기다렷스나 오지안흠으로 천향원에서는 밤열시경 종로서에가저다맛기엿다

술집에불아례 百圓짜리열한장

시내 관철정(貫鐵町)백번지 빠ー「다이야몬드」빠이 정남이란 아히가 삼십일밤 열두시쯤되여서 손님이 놀고나간 헤불미룸소제하다가 백원짜리열한장 일천원을 주서서 즉시판수정 파출소에계출하얏다

犯則車馬取締

용산경찰서에서는삼십일오후여섯시부터일곱시까지한시간동안관내에등불달지안흔자전거마차등을취체한결과원정일정목일백사십구번지이우용(李又龍)(二○)외 팔십여명의 위반자를적발하얏다

총 딱

북장로 선교회경영의 학교들의 운명이 풍전등화가다더니 ◇ 대구 선천의 네학교가 우선 여명케 되고 「소생」되리라고 ◇ 물론 그러야지 하느님의뜻을 밧들은 목사님네들이 아닌가 ◇ 독일 비행기 콘돌호가 동으로 동으로 초인적새기록으로달려온다 ◇ 눈을뜨라! 과학의 힘아페

曆

▲十二月一日(木曜) 陰十月十日 ▲干支 丁卯 ▲日出 午前七時二十八分 ▲日南中 午後零時二十二分 ▲日入 午後五時十六分 ▲晝間 九時四十八分 ▲月出 午後一時十三分 ▲月入 午前零時四十一分 ▲滿潮(仁川) 午前十一時十五分 午後十一時四十分

今日天氣 西風晴

今日의運動

▲籠球=中央基靑主催 第十二回中等學校籠球리ー그 第十八日 京工對普成(午後七時二十分) 普學對協實(午後六時半) 培材對京師(午後八時十分)以上全部 鐘路靑年會室內코ー트 (場內整理費十錢均一)

親善機의驚異的快速

伯林東京間四十六時間15分52秒

昨夜立川飛行場에安着

【立川電話同盟】독일비행기「콘돌」기는백림(伯林) 동경간일만오천키로를 쾌속으로 날러삼십일 오후열시삼십오분삼십이 초입천비행장에 착륙하엿다 백림출발이래실로 사십육시간십오분오십이초란놀라운 기록을세우고 지상의 환호에대답하면서 비행장상공을 이십분동안이나 돌면서풍세를 살피다가 열시삼십오분 착륙하엿다

【立川電話同盟】이십팔일 오후、오후열한시 오십오분(일본시간 이십팔일세시오십오분)의백림 「템메르호一프」비행장을떠난 독일의 친선사 「콘돌」기는 구라파와 아세아의 일만오천키로를 무사히날러 삼십일 오후열시십분오십삼초 독일편민다수의 환호속에 입천비행장에안착「렌케」제일조종사이하 전원이 원기왕성히 비행기에서 내리엿다「콘돌」기는 독일이 세계에자랑하는 우수기로서 백림출발이래 남쪽구라파의 발칸을날러 새벽에 바스라에도착 조금쉬고다음「카라치」를 향하야 날기시사시간만에 제이일아침「하노이」에도착 최후의 코-스에 드러섯다 대만상공에서 제삼일의밤을맞고 구주 사국남단을 날러 강도(江島)로부터 입천에 드러왓다 이리하야 일만오천키로를 겨우이주야의 단시간에 연락 세계항공사에 빗나는금자탑을 세운것이다

이날입천의 거리는 일장기와 하-켄크로이츠를 달고여판이란 여판은동경에서올려온조님으로초만원오후 아홉시까지에는동원(藤原)항공국장관 유해군항공본부 「오트」독일대사 제국 비행회역원 신문통신사기자들이 비행장에모이고 청년단 재향군인회 애국부인회 학생단체등으로 비행장은 환영진을치엿다

오후열시가되자 사십만촉광의 조명등이 켜저서 낫처럼 밝은데 각각으로드려오는 정보에군중은 조바심한다

긴장의 각일각이 지내후 호미하게 엔진의 폭음이 들리기가비뿌게 어느틈엔가 벌서 검은 거구가 별하늘을날면 가위에 뵈이더니 다음순간 재바르게비행장상공에 그놀흔한 용자를나타내엿다 계시게(計時係)인 제국비행협회 가치목(加治木)중좌가 기빨을내렷슬때 시계는 바로 오후열시삼십오분「만세」의 환호소리로 천지가 문허질듯진실로 감격의 일순이엿다 이윽고 콘돌기는 비행장중앙에 안착하엿다

그러나 여기는 육군비행장이다 더구나 이제 얼마후에 다시 귀환비행마저 결행하고야말 콘돌기가아니냐 서뿔리 모혀드러 만지다가는 상할염려가업스란법도 업슬것이다 이때문에판중은 일체 가까히가지못하도록되여 기는 착검한병사의 손으로수호되엿다 이윽고 은빛동체의 도아가 열리더니「헨케」「제일조종사 그뒤로「모로」「대위이하 모두가 원기왕성한 웃는나츠로 힘잇게 일본땅을 밟엇다 중산(中山)대좌등이 안촌(安村)대좌 출영나와잇던 안촌대사편 부무관「倉」소좌의 소개로 일행과 역수를마치엿다

복토(福士)항공관은「헨케」「대위로부터 비행일지 항공문등에대해서 청추한후 경여 세관의 검사를받은후 함께나오자 영정(永井)체상대리와「오트」대사와의 극적악수가 교환되엿다 이것이 끗나자신토 (新士)라는 영화로 알려진원절자 (原節子)양을 비롯해서 독일대사관과여러편민들이보낸 꼿다발이 일행을 포위하고말엇다

겨남고아페설치된자리에서 등원(藤原)항공국장관이 환영사를 맛치고 축배『옷토』대사의 인사가 못나자 승조원대표「헨케」대위는「그리운일본에온길봉노부엇에 비할데가업다」라고 인사를 하엿다 계속하야 신문기자와의 회견이잇슨다음 환호성에차여서 자동차로동경에향하엿다

옷토獨大使談

【立川電話同盟】콘돌기의 빗나는성공에대하야『옷토』주일독일대사는 동기의 입천도착과 때를까치하야 아래와가튼스테ー트멘트를 발표하엿다

FW二○○형(型)콘돌기가 대성공리에 백림(伯林)동경(東京)간을 단숨에날러 독일의비행기술및 독일의 비행가정신을발휘한것은 우리들일본에와잇는 독일인일동의큰도를 전독국민의 자랑이고 경사이다방공협정 이주년의 축하일을 마지한지 얼마안되오늘 일독양국수도를 연결해주는 이비행이 이처럼나나는 성과를 거두엇다는것은 일독친선과밋방공전선의장래를 점치는 상스러운 전조라고 할것이다

콘돌기의 성공에의하여 일독양국을연결하는 정기항공로가 확립되기를 바라는바이다

實際飛行時間 四十時間餘

【立川電話同盟】『콘돌』기의기록에대한상세한계산은『바스라』『카라치』『하노이』삼착륙지에서의휴양 급유시간을 합하면 사십유시간십오분 오십이초 실제비행시간은 사십시간 오십오분 오십이초로서 백림동경간 항공구축을 연결한 항공로는 절대의문화적이의와 함께이주야란 단시간을 가지고연락된것이다

歐亞連絡僅二晝夜

金季洙氏 海軍에一萬圓

경성방직(京紡)사장김년수씨는 이십구일 충독부로 동항(東鄕)해군어용괘(御用掛)를 방문하고 해군의 국방비로 일만원을 기하엿다

"移民"은"候鳥"와함께

北에서南으로百八十餘戶輸送

후조(候鳥)가티 기후따라 옴지기게되는 로동대증을총독부사회파악진 로동자를 북조선으로부터 남조선으로 이동시키기위하야 철도국에서는 오는이일부터 오일까지 나흘동안 로동일차를 운전하기로되엿다 이동시킬 로동자는 함북단천(端川)으로부터 전남곡성(谷城)으로 사십팔명 도 전남순천(順天)으로 칠십팔명 전남라주(羅州)로사십삼명으로 합계일백팔십이명이라한다

이들로동자는 총독부사회과의 로동조절방침에따라 이동시키게되는것으로 요지음 북조선지방에 추위가 닥처왓스므로 공사장에서 일을쉬게되여서 따뜻한 남조선지방으로 이동시키게되는것이라한다

只今이落葉期·그리고補陰補陽의節期!

本劑가出現하면서萬病은終熄되엿다萬病의根源은元氣不足에잇다하로밧비元氣를補하시라!

(1) 이藥은 옛날부터 傳해오는 有名한 仙藥이다。먹으면 補陰補陽의 效果가뛰여난다。山가티 싸이는 服藥家의 感謝狀들이 이를말하고잇다。
(2) 다음으로 誇張을꿈이는 다른藥과는 아조달으다 第一廣告에 속지를마시라。精力丸만은 效果本位이다 實力을자랑한다。不過三圓짜리試用分 한劑면 잘알수잇다。貴한돈 헛되이 버리지말으시라。節約도 國民의報國! 保健도 國民의報國!
(3) 이만하면 不老長生도 그中에잇스며 更少年됨도 그속에잇다。오직 精力丸아페는 항복하지안는藥이 업스며 정복당하지아니한病이업다 하로라도빨리 잡수시라。이精力丸을!!

(藥價・試用七日分 三 圓・一個月分 十 圓)

이런분에게드립니다

1• 胃腸이 衰弱하야 무엇이나 먹는대로 消化가아니되는분
1• 元氣가 不足하야 陽氣가줄고 自然히 압이悲觀하시는분
1• 肺가 弱하야 가슴이 울렁거리고 밧튼기침생기는분
1• 하초가 冷하고 濕하야 언제나 뒤가묵업고 아래배가압히서 애쓰시는분
1• 밤에 단잠을 못자고 꿈으로 날을새우는분
1• 神經이 날카로와 대소롭지 아니한말에 노해지고 웃지아니 할말에 우서지는분

京城西大門町一丁目
精力丸本舖 圓岩合資會社藥品部
電光一二三九番 振替京城一八六九七番

補腎·補陽·補陰·消化
仙藥 秘方 精力丸

中部版

市民日用食料品의 小賣價格을抑壓

新設된市場組合聯合會의目的達成爲하야

京城府를主體로活躍을期待

일반부민의 살림살이와 가장 밀접한관계를 가지고잇는 소매시장(小賣市場)등제를 목적으로 경성부가 주체가되여 지난이십구일 결성된 소매시장조합련합회는그목적을 달하기위하야

一、市場經營의改善及業績의振興을圖謀할

二、食料品市場에關한調査研究를할

三、市場의販賣品又는使用品의調達과共同購入의仲介斡旋을할

四、市場又는市場內店舖의經營과日用食料品의生産加工及直賣를할

五、紛議에關한仲裁調停을할

六、共同宣傳과賣出統制를할

七、市場從業員의指導訓育을할

八、市場功績者及優良市場店舖從業員의表彰을할

九、會報又는營業에關한圖書等을刊行할

一〇、其他市場使命達成上必要한事項

등의 막연한사업을 하기로되엿다 이연합회의 인적구성을보면 회장에 부윤부장 이사장에부윤과장이 취임하기로 내정되엿슴으로 결국경성부가 주체가되여 소매가격등제를 강화하야 칠십만부민의 살림사리에 도움이되도록 하자는것이다

한편연합회의 결성은 종내경제적대립을하야온 각시장안의동업자끼리 다시금조합을 만들기운을 촉진하고잇는데 이리하야 소매상인은 부영 중앙사매시장(中央卸賣市場)기타에서 씻개공동사입(共同仕入)을하야 상당한 이익을보면서도 지금보다는 소매가격을 내릴수잇게될것으로 시장자체의 발전을 촉진하는동시에 시중에일반소매가격에도상당한 억제적『뿌레이크』의 작용을하는 일석이조의연합을할것으로 부당국의시장기구개혁은 각방면에서 큰기대를가지고잇다

屋外臨時淸潔

西大門署管內로

서대문서에서는 십이월일일과 이일의 이틀동안 관내의옥외임시청결을 시행하는데 이것은 땅이얼어 굿기전에 불결물을 일소하려는것으로 날자와지역은 다음과갓다

▲一日…橋北町 橋南町 竹添町一丁目 直轄 西小門町派出所

▲二…義州通 蓬萊町 竹添町三丁目 北阿峴町派出所管內

暗黑街京南一帶

明春부터街燈施設

京城府에서相當額補助

【京南】해만지면 암흑가인 경남일대에도 명년도부터는 가등의시설로 불야성을일울 명랑한 뉴-쓰-경성부토목과에서는 지난시월에 전국도시문제회의당시 참석하얏던 회원들에게서 경성남부일대는 밤이면 왜그리캄캄하나는 비난소리를드른이후 이일대 십칠개정회에 현재가등의 개수와 도한경내에서 필요지로인정하고 가설할개수를 상신일까지 보고하라고하고 전기각정회에서 보고를접하는즉시 명년도예산에 계상하야 보조하기로 되엿다한다

開豐長湍連絡하는 砂川橋起工式

明春三月에는竣工

【開城】개풍군과 장단군연락에 반다시 가설되여야할 중면창내리(中面昌內里)사천교(砂川橋)가설문제는 다년간 양군면의현안요망중에 잇섯는데 지난구월드되여 도의보조천원을 어더일만이천사백원의 공비로 구아조(久我組)에 청부되여 잠수교(潛水橋)공사에 착수케된바지난 이십구일 오전십시반에는 전기 개풍, 장단양군수를 비롯하야오십여명의 관민이 모히가운데성대한기공식이 거행되엿다 그래서명년봄 삼월에 이다리가 완성되는날에는 물자운반과 교통상에불편은 완전히 해소될것이라고한다

男便의돈일코 飮毒한少婦

【蘇萊】남편의 벼판돈 사십삼원이십오전을 마련다가 일어버리고 집에서 양재물을 먹은십칠세의 소부가 부천군소래면내에잇다 사실을 조사소개하면동군동면신천리(新川里)에서 농업을하는 박순봉(朴順奉)은 남의부채를 정리하기위하야 봄부터 괴땀을 흘려지은농사에 벼여섯가마니를 지난이십일일에 팔어대강 남의부채를 지불하고 사십삼원이십오전을 자기처김씨에게 맛기고 남의 일을 갓다가 이십삼일에 돈을찻게되야 자기처에게 금전을 청구한즉 김씨는 곳 돈을 차지즉 업서젓슴으로 일변소판소래경찰관주재소에고발하야 엄중히 조사하게되야 전기김씨도 취조를받고이웃에살며 돈돈곳까지 잘아는부인이잇서 그여자도취조를 밧게되여 동리가 요란하게되엿다한다 피의자의 시모되는이가 피해자에게와서남에게까지망신을 시킨다고 폭행을하므로 이에격분한 김씨는 이십사일오후칠시경에다 량의양잿물을 김치에 싸서먹고 고민하는것을 집안사람이 발견하고 즉시소사병원으로 다려다가치료중이나 생명이 위독하다하며 범인은방금취조중이라고한다

犯人은隣家女

犯行全部自白

【蘇萊】별항=지난이십이일부천군소래면신천리 박순봉(朴順奉)이가 벼판돈 사십삼원이십오전을 자기처에게 맷겻다가 도난당한일로그처가 음독하엿다함은 별항에 보도한바와가치 범인은 이웃집 사는 부녀로 판명되여 방금취조중이다

虛榮의農村少婦

男便버리고逃避

男便은仁川署에搜索願

【仁川】허영에뜬소부=현주불강화군판정리(江華郡官廳里)에든정태암(丁泰岩)(二〇)의처 김씨(金氏)(二〇)는 작년겨울에 전기정태암과 결혼하야 동거하면서 늘농촌에서 농부의안해된것이 자기로서는 불만을 느끼고 기회만잇스면 도회로 도망을가려고 시기를엿보고 엿다가 지난이십팔일밤중에 어대론인지 행방을감추엇는데 전기정태암은 인천으로간것이 확실하다고 인천서에와서 수사원을 제출하엿는데 인천서에서는 흑 어떠한자에게유혹이나 당치안엇나하야 각방으로 수배중이라한다

石炭船中에隱身

內地에密航計畫

【仁川】내지에밀항하려든 사나이가 인천부에 체포되엿다=현주불 인천부내에든 이현창(李玄昌)(二〇)은 지난이십구일 오후세시에 인천항에 출범하려는 만광환(萬光丸)석탄창고에 숨어서 내지로 밀항할계획을하고 그배를탓다가 선원에게 발각되여 인천서에서 취조를받고잇다 밀항하려는 내용을드른바에 의하면 전기 만광환은 인천항을 떠나 진남포를 경유하야 직접대판에 입항하는배인줄알고 석탄창고에숨엇다가 그와가티 발각체포되엿는데 그자는 선명 연령과 주소를 변명함으로 인천서에서는그자가 무슨 다른계획이나하지안나하야 주엄한취조를 거듭하는중이나 아직도입체를부인한다

民魚詐欺犯逮捕

【開城】개풍군 흥교면 려정리(開豐郡興敎面麗井里)이백구십칠번지 이대복(李大福)(三〇)은 동리이백이십륙번지에 사는 김태준(金泰俊)과 공모한후 지난음력칠월일일 동군남면 창능리(南面昌陵里) 김형달(金亨達)에게 "민어" "칠백마리를 삼백오원에 팔어주기로 위탁을 마려가지고 그후부내 남대문통 모어물상에게 이백육십원의 헐가로 방매해가지고 이자들이서는즉시원산으로 도주해서 매일술집으로차다니며 전기횡령한금액을 전부소비한후 지난이십칠일 할수업시 다시 고향영정포로 잠입햇든바

京南備生調査

【京南】용산위생조합연합회에서는 결빙기를 당하야 관내의변소와 하수구의 미연에 근절할 방책으로 먼저 경남일대에 위생시설의 기본조사를 행하기로 되엿는데 기일은 십이월이일까지라 하며 조사조항은 변소의유무 쓰레기통의유무 하수구의유무 우물의유무등 사개조항이라한다

町會記事今日休載

사람치고逃走

1949號오트빠이

사람을 치어서 빈사의중상을 입피고 다라나버린 경제일천사십구호오트바이ー 이십팔일 오전열시경 황금정(黃金町)육정목 오기선(吳基先)(二七)이라는 사람이 황금정육정목 부민병원압길을 횡단하려할때 때마침 그곳을 지나던오트바이에 치여서중상을 입고즉시 부민병원에 입원가료중이나 생명이위독한데 이사람을 치인오트바이는 그냥다라나버리고 말엇는데 번호는 경제일천

公私設市場協調

機關을擴充强化

市場統制에對하야 高橋府尹談

今般京城府小賣市場組合聯合會設立에 關하야 京城府尹은다음과가티말한다

當府에서 日用食料品配給機構의 健全한發達과 公正한活動을하고안는것은 七十萬府民의 消費經濟上 極히重大한 關係를 가진것이다 이제最終配給機關인 小賣市場의 現狀을보면 公私設市場 十七個所에서 最近一個年間의 總賣上高는五十萬圓以上에 達하야 府民의消費經濟上 重大한 使命을遂行하고잇다

右市場總賣上高五百萬圓은 當府에서 小賣總額一億二千四百萬圓에對比하야 僅僅四分에不過하나 檢討一步를進하야 日用食料品만의小賣總額에比較하면 約二割이다 府內十七小賣市場이 府民의家庭經濟와 極히緊密한關係가잇기때문에 그機能의充分한 發揮를하게하는것은影響이 매우큰것이다

元來 公設市場이 諸物價의暴騰에因한 府民의 生活不安을 緩和하고자 社會的施設로創設됨에 比하야 私設市場은純然한 營利經濟機關으로 設置되여 그 機構는 相似함에不拘하고 全然相異한 存在이다 그런데 그後經濟界의 推移에伴하야 諸物價의低落은一方公設市場을 漸次社會的으로經濟的業界指導機關에 轉向시키게되엿고 他方私設市場도社會的重要性을加하야 監督官廳의取締徹底와 市場業者의責務自覺等은 漸次私設市場으로하야금 純然한營利經濟機關으로부터 社會的經濟機關으로 存立하게되여 玆에兩者는機構、職能、使命을同一히하야 食料品의最終配給機關으로서 널리府民家庭經濟에 緊密한關聯을가지게되엿다

이와가티 配給機關의同一戰線에서 가장緊密한 連繫를必要로하는 公私設市場에 統制機關의設置를缺하엿기 때문에各各分立狀態로서 連絡、協調가업고 對立競業의 狀態에陷하는 때가만타 特히 私設市場에對하야는 指導監督上徹底를缺한 感이잇서서 市場使命達成上 遺憾되는바가만흔 狀態이다 此等公私設市場의 聯合强化는 必然的要求임으로此에依하야 公設市場設立 同一한 效果를 所期하고 그統制團體를 母胎로 市場使命達成에 必要한 各般事業 及施設의 整備擴充을 實施할수잇게 되엿다 더구나 現下 重大時局에 鑑하야 長期戰下七十萬府民의 消費經濟의 安定에資하기爲하야 非常時配給機關으로 小賣市場擔當의 完遂上公私設市場의 統制强化는緊切한 實狀이므로 玆에各公私設市場에設置한 市場組合基本으로 連絡、協調、指導의統制機關인 京城府小賣市場組合聯合會를 設立하야 小賣市場總經營의 統一을確立하야 市場經營의 合理化와 市場機能의 發揚强化를 圖하기로한것이다 (以下略)

楊州、坡州、抱川、漣川

盲人이國防獻金

十六名이廿圓을寄托

【楊州】양주군주내면유양리(楊州郡州內面維楊里)한창석(韓昌錫)장님집에 양주군파주군포천연천양주(坡州抱川漣川楊州)등지에 산재한장님(盲人)십륙인이 집합하야 회의한결과 눈으로보지는못하나 늦기는바에는 시국이 점점다단하야 가는데 우리로서 그대로잇슬수업다는견지로 만장일치로 거금하야 국방헌금으로 이십원을양주경찰서를 경유하야 헌납하얏다

軍事後援會支部解散

新設團體에合同

京畿道神谷支部長談

은사재단군인후원회의 설립으로 경기도제국군인후원회지부에서는 십이월일일부로 해산하고서는 사재단법인에 합동케되엿스므로 여기에대한 일반회원의양해를 구하는의미에서 삼십일지부장 신곡(神谷)경기도내무부장으로부터 다음과가튼 담화가잇섯다

내지에서는 은사재단의설립을 기회로 이미각종민간측 군사후원단체들이 속속자진해산하야 신설된 은사군인후원회에 합동하고 잇는중인데 조선에도 이러한 내지의방침에 순응하야 금후론 민간각종군사후원단체의 해산과 사재단에의 합동을 종용키로 방침을 결정하엿다 그 제일착수로서 경기도에서는 오는 십이월일일부로 민간단체에 대한 모범의 의미에서 도청내에 잇던제국군인후원회 경기도지부를 솔선해산하고 신설될 은사재단군인후원회에 합동하고 동시에 남은 재산 기타 일체사무를 인계시키기로 하고목하준비중이다 이로써 종래의회원은 신설재단의 회원으로 전적(轉籍)이 될터이다 그래서 일반회원은 이점을 양해하고 회적이전에판해서는 회간부에게일임해주기를바란다

004187

密造酒四十餘件

仁川稅務署에서摘發

【仁川】인천세무서 판내인부천군과 강화군인천부에까지 최근에 밀조주가, 점차비번하고잇다 지난달에도 판내각군에서 밀조주가 이십이건이나 발생하야인천세무서에서는 협화활동을 계속하야 지난이십팔일에도 전기각군에서 발견한 밀조주가 무려사십여건에 달하엿는데 이중에도 최고를 점려한것은 강화에서 이십이건이며 김포군에서는 십칠건이며 부천군내에서는 칠건이며 인천부에서는 두건이나되는데 이에대하야 그서에서는금후로는 더욱 엄밀히조사하야 발견될때에는 용서업시처벌하리라 하며 증거품으로는 용기(容器)와 꼭자동의 다수를 압수하야 조사를 자행중이라한다

臨終時遺言으로 百圓을獻金

開城韓仁鎬女史

【開城】가난한과 부의몸으로오십평생을 '바블장사'로 근검저축하야모은 천원중오백원의재산을 개성사립유치원에 희사하얏던 개성부동본정(東本町)이십이번지 한인호(韓仁鎬)여사는 평소회장병의 노고를 생각해오던 남어지에 그는 지난이십오일 오후다섯시삼십분에 불행히 세상을떠나게되엿는데 임종유언으로써 밤금으로 백원을 헌납케해달라는부탁을남기고 별세하얏다한다

間島省安圖縣에서 人蔘栽培를計畫

開豐郡에서간移民村에

【開城】지난이월 이십삼일에 삼천보 동지고 간도성 안도현(間島省安圖縣)으로 떠난 개풍군판내만주이민부대 오십호와여기딸린 가족 이백삼십이명은그후 안정된 생활을 하고잇는지 일반군민은 자못궁금히 여기든바인데 지난이십구일 전기안도현이민대표 이기준(李基俊)씨가 개풍군당국에보낸 서신에 의하면재전기이민동포가사는곳은안도현영경촌 태평구(永慶村太平溝)란 큰부락인데 이민개척부대의 손으로 가옥신축 도로신설 그외전신기판도 설치되여완전히 신부락을 건설햇다한다그런데이곳부락에는 인삼경작법에 능숙한 삼도 개성인이 모혀사는곳이만큼 명년봄부터는 인삼경작지로 지정해서삼업을장려하리라는바 다시 개성이나개풍군에서 인삼재배에 이러자로오십여호의 이민을요구하고잇다한다

度量衡自治

管理員設置

【仁川】인천공업구락부에서는일일오후세시부터 인천상공회의소에서 먼저찬동을어덧든 도량형기사지판리원의 설치에대하야그 실시계획에대해서 협의를하야급속히 그시설을보도록하리라한다

一日은防火데ー

仁川消防組에서活動

防火講演과火元檢査施行

【仁川】일일부터전국일제히실시되는 방화데ー를계기로 인천소방조에서는 인천부와 인천서의협력아래 방화관념의 철저를 북돋시키기로되엿는데 당일은오전여덟시부터 판계자일동의 참석으로 황군의 무운장구와 방화의원제를 집행코 방화선전대가시내를 진행하며 『불조심』의 선전에 로력키로되는외 소방조와인천서원은 각가정을 순방하야 『회의원검사』를행하되다하며 시산(柴山)인천서보안계주임파 기타판계 계원은 부내각처에단이며 방화강연을하야 아동들에게까지 방화관념을 철저히 주입시키리라한다

皇軍慰問金獻納

【京南】연초소매인협회용산지부 회원오백구십오명은 지난시월이십오일 제일회회원표창식거행당시 황군 장사에게 위문품진정할것으로 일치협의하고 이래모집하엿던바 지부총액원 이십칠명까지 흥흥하야 실철일까지거출액이 일백이십이원 구십전에달하므로 이를 경성지방전매국으로 전달하엿다

基督敎徒獻金

부내연리정(蓮里町)자산번지동양기독교회당(東洋基督敎會堂)신도사십여명은 푼푼이 모은돈 오원이십전을 국방헌금으로 전달하여달라고 용산서에 기탁하엿다

純粹度九九・四%

純粹度가 九九・四%는世界最高東洋一의 ...

枠練製法

正價一個十錢

花王石鹸株式會社長瀨商會

朝鮮文學讀本大發賣中 朝鮮日報社出版部發行

株式會社 藤澤友吉商店

鳥捕網 海鮮商會 京城府黃金町四丁目

鉱山用薬品 工業薬品 衛生材料 醫療器械 處方調劑 醫療藥品 有名賣藥 卸賣散賣部

山崎仁壽堂 京城府鍾路四丁目

株式會社 漢城銀行 本店 京城府南大門通一丁目十四番地 頭取 野田新吾

第一劇場 十二月一日封切 海底下の科學戰 怪奇の殺人 瀬太つぺ月夜唄

長篇小說

薄命 (151)

韓龍雲 作 鄭玄雄 畵

결혼 四九

이튿날 오정도 치기전에 순영이는 정거장으로 나갓다 인천에는 발착하는 기차가 하루에 여러번이 잇스므로 사실『오후차』이라는 점은만 으로는어느시간에 올는지 모르는것 이어서 오정치기전에 마중을 나가는것도 괴이한일은 아니엇다 기차는 오고 또오고 기차를바라볼때에 그차는 행객을 가득이 싣고서 자기에게로 오는것가렷다 그러나 오는차마다 자기의 기다리는 사람이 나리는것을 보지 못하얏다 그러나 순영이는 대철이를 실고 오지안는 그차들이 원망스럽지는 아니하얏다 다음에 올기차가 얼마던지 잇는 까닭이엇다 조금 기다리고 잇는것이 오히려 조흘듯 하얏다 다저녁때에서야 대철이가 차에서 나리는것을 보앗다 순영이는 미처 자기를보지못한 대철이를 쫏처갓다

『선생님!』

하고서는 미처 다른말을 하지못하얏다

『아! 무엇하려 여기까지 나오섯서요』

대철이는 놀라는듯한 반가운 표정으로 순영이를 본다

『오정치기전 부터 나와 잇섯서요 어쩌면 인제 오서요?』

『미안합니다 안나오시면 어떼요』

대철이는 출구(出口)를 향하야 거르랴고 한다

『이리 주서요』

순영이는 대철이가 한손에 가방을 들고 한손에 사과 바구니를 든것을 한꺼에 바드랴고 두손을 벌리고 몸을 구핀다

『고만 두시지오』

대철이는 사과 바구니만 순영이게 주고 가방은 주지안는다

『어디서 사과를 이러케 사자지고 오서요?』

순영이는 사과바구니를 바더서 조금 처들고 보더니

『그사과 존데요』

하고 대철이를 본다

『그게 원산 명산입니다 순영씨가 사과를 조하하시기에 사가지고 왓지오 조금 더사가지고 오랴다가 무거워서 가지고 올수가 잇서야지오』

『감사합니다 저는참 사과를잘 먹어요 선생님은 저를 사과잘먹는 쟁이라고 별명을지친게로구면』

순영이는 눈이 먼저웃고 입은 나중에 웃는다

『별명이 무슨별명이오 별명을 지엇다고 하더라도 사과잘먹는다는 별명정은 판게친습니다』

그들은 정거장밧게 나와서

『그전 여관으로 갈까?』

대철이가 주저하는데

『아니야요 그전여관은 저잇는데서 멀기도하고 자미업서요 제가 근처에다 여관을 정해노핫서요 그집은 여관도 아니고 여염집인데 조용하고 조하요 그집 주인도 저하고 잘알구요 늙은녀자 혼저사는 집 이야요 이리가서요』

순영이는 손으로 인도한다

『그러케까지 하섯서요 고맙습니다 그럼 그리가지오』

그집은 순영이 잇는집에서 서너집 걸러서 잇는데 집은 조그마하나 성결하고 조용하얏다 주인도 늑시그래한 여자가순탄해 뵈엿다 그들이 드러가니 건넌방을 벌써 깨끗이 치어노핫다

『선생님 얼굴이 조금 축가신것 가튼데요』

그들은 방에 드러안자 마자 순영이가 초최하야진 대철이 얼골을 처다보며 말한다

『추갓겟지오? 추갓겟지오』

대철이는 한손으로 자기의 광대뼈를 만진다

『그러시겟지오 여러가지로 걱정이 되시니까 얼굴이 축가지 안하시겟서요? 편지에 돈때미 걱정이 되신다고 하시더니 어떠케 주선이 되셧서요?』

『주선이 다니 요새 세상에 돈주선이 그러케 쉽게 되겟서요』

『그러치오 요새는 돈이는 사람들이 당초에 돈을 내노치 안는다는데요 돈잇는 사람들이 남의 사정을 알아주나요 부자는 돼지 한가지라는데요』

순영이는 민망한드시 말하다가 나종에는 웃는다

英國사람들은 無聲映畵를 조하해요

세계가한가지로 토-키영화만을 상영하고잇는줄만알어서는안된다。 더욱영국가튼나라에서는 아직도 무성영화가 우세타고한다 물론 그러타고 상설관에는 반드시 토-키 기게가 장치되어잇지안는것은 아닙니다 그런데영국 관중은 불란서사람과가타 최플린을대단히조하해서 언제나 최플린의희극영화는노유남녀를론하고 환영하는터이다 더욱 어린아이가 모이는집회에는 반드시 무성판영화의 희극이나 활극을상영하는데 개중에는 사십년전 불란서에서 맨든『예수크리스트의일생』을상영하는데도잇다는 실로진기한사실이잇다

問題의天然色도輸入 米畵第二次解禁

登場人物 쿠-퍼、렘플、다류-、다-빈 콜만、콜베르

지난번 제일차해금(解禁)이된 양화 수입은 지난 이십사일 다시제이차의 해금을보게되여 다음 과 가튼 각작품이 수입허가를보게되엿다 이번에는 천연색 영화도끼이게되야 일반양화팬의 기대는 상당히만족될모양이나 문제는 불란서영국의 영화수입에 대해서는 하등의 기운이보이지 안흘뿐더러 만영(滿映)을 통한 독일작품으로는 구주영화에대한 기대의 만일을 구급할길도업슬것갓다 이제해금된중요한작품들을들면

와-너 에롤·프린 주연 천연색사진『로빈·후드의冒險』『에드워-드·로빈손 주연의『善良한殺人』

메트로 로렐·하-듸의『스위쓰·미쓰』『로버-드·델러-주연의『反響의凱歌』『로빈손주연의『最後의값』

유나이트 게리-·쿠-퍼주연의『말코·폴로의冒險』『로날드·코르만主演의『젠다城의捕虜』

유니버-살 다니엘·다류-주연의『巴里의評判女』『디아나·다-빈의『청날때』

廿世紀폭스 와-너·렘플주연의『農園의寵兒』『로레타·영 주연의『復讐鬼』

콜럼비아 진·아-서 주연의『우리집樂園』

파라마운트 프란시스·듸-주연 천연색영화『干潮』『쿠-퍼와 콜베-르 주연의『靑髭과 여듧재안해』『콜만과 듸-주연인『내가만일 王者라면』

R·K·O 월부류크 주연의『빅토리아女王』『아이린·던·페아방스 주연의『生活의기쁨』『카자린·헤번주연의『에기敎育』

暗黑街의얼굴 (一日부터 ○○劇場에서)

期待되는……

이영화는『폴·무니』의 주연영화로 모든미국의 갱크영화중에서는 제일급을 차지할작품이다 이미『대지(大地)』『과학자(科學者)의 길』로부터 친하여진『무니』의 명연기를 볼수 잇슬것이다 감독은『새벽의 정찰』을만든『하와-드·혹쓰』요『죠-지·라프트』와『듸블자크』와『맥추(麥秋)』의『카렌·모레이』가 조연(助演)한다 이와동시상영하는영화는 고천롯파(古川綠波)의 주연한『녹파의아버지』그리고 애트랙슌으로 가수 林伊佐緖、靑葉笙子、日劇의 헬렌福兒들의 출연이잇다고한다

九官鳥

★…조선영화계에는 나운규(羅雲奎)씨와가튼 고인도잇지만 연기자로써 차상은(車相銀)군의 죽엄도 애도할사실중의 하나이다

그런데 이번 부민관에서 명화감상회(名畫鑑賞會)를하는데 둘째날에 차군이 중이되여가지고 출연한 심청(沈淸)이잇고 뭇내에는 와권이세중학생으로 출연한 인생항로(人生航路)가상영되엿다

그런데 이들을두고 차군의 유족들은 날마다 부민관에와서아라까웁고 기막히는 슬픔속에서 스크린에서 천연하행동하고 말하는것을 구경햇다

★…이랑경을본 촬영기사이명우(李明雨)씨가 감격해서비장한 어조로『또저러케와서울고들잇스니 기맥힌노릇이야』

半島映畵서製作中인 "城隍堂"近近完成

세트終了後錄音編輯次渡東

歌手劉鍾燮特別出演

반도영화제작소(半島映畵製作所)에서 본보작년도 신춘문예의당선소설 정비석(鄭飛石)씨의성황당(城隍堂)을 이익(李翼)씨의각색과 김학성(金學成)씨의 촬영 방한준(方漢駿)씨의 감독으로 촬영을 개시하얏다함은 저 그 보한바어니와 촬영대일행은 동안 제일로케-지인 강원도금학산(江原道金鶴山)과 제이로케지인 충북무극(忠北無極)지방에서 이십여일동안의 촬영을 무사이 끗내고도라와 내명일부터 쎄트촬영을하리라하며 촬영이끗나는대로 일행은 도동하야 면접을하는일방 곳 녹음을 하야봉절되리라한다 그리고 콜럼비아 전속가수유종섭(劉鍾燮)씨가 특별출연하야 자연스럽게 노래를 영화속에서 너키로되엿다한다 (사진은 성황당의한장면)

絕讚바든崔承喜

★…燦爛한十一月 紐育의音樂·舞踊

세계에서 음악 무용등이러한 예술이 얼마나 왕성하고 잇는가에 대해서는 우리의상식이 어느정도까지짐작되는데자 잇기도 할것갓다마는 위선최근『뉴-요-타임스』지의 보도에 의하야금년 십일월 한달동안『뉴-욕』에서 개최된 음악회(音樂會) 무용회(舞踊會)는얼마나되엿는가 이것은 남의일갓기도 하지만 우리가가튼문화인으로 또이방면으로 정진하랴는 노력이왕성한때 이들의 예술연상을 알어두는것도 그리무방하지는 안을것이다

이십일월 한달동안 뉴-욕에서 열린음악회 만이전부백십사회요 무용발표회가 이십사회다 그러니까 음악회는하로에 평균네번도 더되는것이요 무용회도 거이하로에한번식잇는폭이다 이중에서도 토요 일요가튼날에는 평균하로에 여섯번의 음악회가잇는폭이다

=樂器= 기악부문에잇서서는『필·하-모니크·심포니-』의 이십회연주를 외시하야

피아노獨奏會 二三回

바이올린 同 八回

絃樂四重奏 七回

管絃樂 一一回

交響樂 二五回

체로獨奏會 一回

이중에서 유명한연주가들을 들면『하이페츠』『라프마니노프』『모리쓰·로젠탈』『에마누엘·푸-베르만』『집발리스트』등의 세계적대가의 연주회와『부다페스트현악사중주단의 칠회연주등이어엿서다

=聲樂= 성악에 잇서서는『소프라노독창회』의십열회가 그중 최고인데이중에는『로자·폰셀』양의소프라노독창회가 그중이채인모양이요 가극『마르타』의 발삼회에공한셴『마르타』의밤이잇섯고『메트로·폴리탄』에서는 이십일일부터『오셀로』의 상영을개시하엿다고한다

=舞踊= 무용에는 단연 우리조선이나흔 무희최승희(崔承喜)여사의 발표회가 유일날『길드·세아터-』에서 대환영을바든것을 호시로해서 정말(丁抹)서전(瑞典)등의 민간무용(民間舞踊)과 발레가 대유행이다 이중에는 서반아무희로『알헨티나-나』의 후계자라고하는『알헨티나』의 서반아무용이 대인기라고한다 (커트는 뉴-욕·타임쓰에 게재된 최승희무희)

라디오 JODK

講演 (一日后七、三〇)

英國外交의特徵

朝鮮日報 成仁基

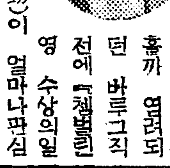

세계정국(政局)에잇서서 영국의움지김이란 무어다 하야도 큰것입니다『체코』의『주데-텐』문제가 구라파 의천지를 도뒤집어노치나 안흘까 염려되던 바루그직전에『체임벌린』영 수상의일거일동(一擧一動)이 얼마나관심을끌엇든가? 급기야『뮨헨』四개국조약이 이요운(妖雲)을헤치고 다시구라파를 평화에이끌게하엿던것입니다 이러케 영국외교의움지김은 절대(絕對)한힘을 가지고잇는데 항용영국외교를할때 실리외교(實利外交)니 현실(現實)외교니 이러케말합니다 그리며는 이말은 무엇을의미하는것이며 그특징이 무엇인가를 해명해보겟습니다

『家庭時間』(一日后一、一五)

凍傷의豫防과治療

醫專病院 張起呂

동상은 피부가 추위로말미아마 수축(收縮)해지고 또혈관(血管)이 수축해서서 자연혈액의순환(循環)이 나빠지는동의 원인으로 생기는것입니다 심한경우에는 뼈(骨)에까지 밋처서 손꾸락발꾸락이빠지는수도 잇습니다 그예방에는 비혈(貧血)을방지하고심장(心臟)을튼튼이하고적당한운동을함이 필요하겟습니다 그러나만약 동상에걸렷을적에는 어떠한처치를 할이필요할지를말씀하랴고합니다

白의狙擊心算에 黑은小利에陶醉

權秉郁

國手對抗碁戰 (10)

白 閔仲植

黑 權載衡

(四目半込出)

黑口六一은 白이右邊侵入할을 或念慮하야 己의一六에防着이鞏固하며 白口六二는 北中大戰矢敗를 恒常念頭에노치지못하야 (不釋) 乙의六에한수를주려노흣다 黑口六三도乙의九에가타노와잇다 白口六四甲의九와 黑口六五甲의八은 雁行列로 順序를따라 唱和한다 白口六六과 黑口六七은 말할것업시 東之高閣하고 白口六八이 黑一目斷取와 黑口六九白陣을強化하매 手番주리는順序가 互相適切하나 白軍의現狀을보와 到底히(細碁)굿내가로는 豫算編成이 되여지지안한다 차라리 零敗를내버려두고 西中邊으로 先着하야 黑大軍이나 萬一의後會를 엿볼걸 白口七〇은 黑陣西軍을庚의一七에 對峙하며 黑口七一은 連馬로壬의一六에 順應하니 白口七二는 一間飛로雙立할도 不得已의手順이다 黑口七三은 已往상기를 도모하는脈路에南隅를 堅實有利케한先手이며 白口七四는受未의八을안바들수업고 黑口七五未의六과白口七六 午의八이 모두不可避의(觀點)이다. 黑口七七은 無謂가 太甚하다 어전일인고하면 現今大勢가 黑軍이有利한듯한데 貪多務得으로自의破戶만 熱中하니 後에滅火處際들이엇을까 白口七八은 子의一八에 先據하니 必有好計이다 表面으로는 굿내게하는체하고 隱然中에 黑大軍의 一角을狙擊할 心算이다그러나 黑口七九는 卯의 一六白陣間路로 衝入함이 대당한듯도하나 寶狀은 굿내기에陶醉하야 將來를 不顧한바이다白口八〇은 卯의一七로 防備하니 黑口八一이 中部로 寅의一五에꾀질러드러가며 白口八二도丑의 一五에 倚角兀立이다黑口八三은 白戶를 더러다보며 白口八四는 곽잇게되엿다 中期戰이已過한 現局을보와 白의 飜覆手腕이 成功될지 未詳이다 前回에 白六〇子의 一四와黑六一丑의 一〇이 漏落되여십기이에訂正함

●六一 己의十六 ○六二 乙의六 ●六三 乙의九 ○六四 甲의九 ●六五 甲의八 ○六六 甲의四 ●六七 丁의十四 ○六八 甲의五 ●六九 戊의十四 ○七〇 庚의十七 ●七一 壬의十六 ○七二 辛의十六 ●七三 未의七 ○七四 未의八 ●七五 未의六 ○七六 午의八 ●七七 巳의九 ○七八 子의十八 ●七九 卯의十六 ○八〇 卯의十七 ●八一 寅의十五 ○八二 丑의十五 ●八三 子의十六 ○八四 丑의十六

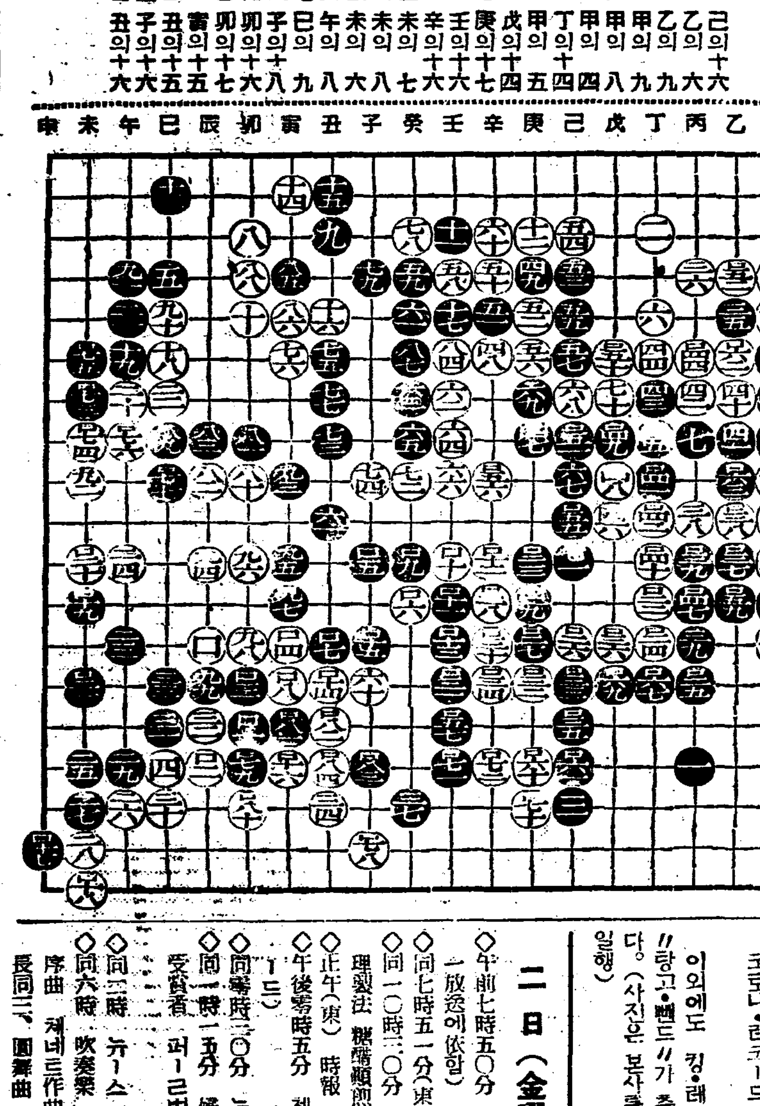

全鮮常設館數七十館

★…朝鮮內各道常設館一覽圖 (朝鮮映畵展覽會出品中)

오리지낼 씨나리오懸賞募集

朝鮮映畵에잇서서 이미 참다운 오리지낼 씨나리오를要求한지 오래이엿고 따라서 참다운 씨나리오 라이터-가 나와야한다 이번 映畵祭를機會로 널니 이方面의 새로운 藝術家를 求하는바이다 當選된作品은 반드시 映畵化하기로되여잇서서 在來의 映畵製作에 一大缺陷인 씨나리오難을 開拓하는 새길을차즈라하다 眞實로映畵藝術을 사랑하고 더욱 朝鮮映畵의 將來를생각하는이는 絕好의 이機會에 爭先應募하기를바란다

▲期限 昭和十四年一月末日까지

▲枚數 四十枚(四百字)以上百枚以內

▲賞金 傑作一篇 百圓 佳作二篇 五十圓

▲受信 朝鮮日報社學藝部演藝係로보내시되 피봉에『씨나리오在中』이라쓸일

▲注意 반드시 오리지낼 씨나리오에限함 同時에 읽을수잇슬 程度의文脈의 連絡과 說明을 必要로함

(版權은本社所有로함)

라디오 프로그람

一日 (木曜)

◇午前七五〇時分 皇居遙拜 (第一放送에依함)
◇同七時五一分 (東) 라디오體操(同)
◇同一〇時三〇分 氣象通報 生메모 日用品時勢
◇正午 (東) 時報
◇午後零時五分 아코-디온音樂 (레코-드)
◇同零時三〇分 뉴-스
◇同一時一五分 家庭時間『凍傷의豫防과治療』 醫專病院 張起呂
◇同四時 뉴-스 職業紹介
◇同六時 月例訓話『高尙한人物이되려면』 梨花保育學校學監 徐恩淑
◇同六時二五分 어린이新聞
◇同六時三〇分 經典解說『人生과克己』 神父 盧基南
◇同七時 뉴-스 銃後美談 天氣豫報
◇同七時三〇分 講演『英國外交의特徵』 朝鮮日報 成仁基
◇同八時 (東)四重唱『重唱圓舞曲集』 브람스作曲 岩谷麗子 四家文子 太田黑養二 德山璉
◇同八時三〇分 歌謠曲 一、새로운동무이저요(金) 二、외로운길손(元) 三、孤島의情恨(成) 四、漢陽은千里遠程(金) 五、北國의외로운손(元) 六、마즈막血書(成) 七、도라진눈물(金) 八、외로운무덤(元) 九、사랑주고病산소(成) 伴奏 京城放送管絃團 金貞淑 元泳奎 成世鈴
◇同九時 劇調 一、短歌 老人歌 二、唱劇調 赤壁歌 方應敎 鼓手 韓成俊
◇同九時三〇分 뉴-스解說
◇同九時四〇分 (東)時報 今月天氣案內 氣象通報 明日曆 翌日順序
◇同一〇時 地方으로보내는뉴-스
◇同一〇時一〇分 中等國語講座 (三二) 李完

第一放送

◇午前七時一分 基礎英語講座
◇午後零時五分 (東)琵琶
◇同六時 (東)合唱
◇同七時一〇分 (大)歌謠
◇同七時三〇分 (東)講演
◇同八時 (東)四重唱
◇同八時三〇分 (東)箏曲
◇同九時 (東)物語
◇同九時二五分 (東)新潟

歌手의애트랙슌 若草劇場에서上演

시내 약초극장(若草劇場)에서는 금일일부터 애트랙슌을 상연하기로 되엿는데 출연할이는 모두 유행가 가수로서 상당한 호평판이 되리라고한다 여기출연할 가수는

킹·레코-드 林伊佐緖
폴리도-르 靑葉笙子
코로나·레코-드 日蓄 靜
헬렌 鶴見

이외에도 킹·레코-드 전속인『향고·뻴드』가 출연하리라고한다。 (사진은 본사를내방한 가수일행)

二日 (金曜)

◇午前七時五〇分 皇居遙拜 (第一放送에依함)
◇同七時五一分 (東) 라디오體操
◇同一〇時三〇分 氣象通報 料理獻立 糖醋順煎魚 日用品時勢
◇正午 (東) 時報
◇午後零時五分 첼로獨奏 (레코-드)
◇同零時三〇分 뉴-스
◇同一時一五分 婦人時間『노벨受賞者 퍼-르벅크』 毛允淑
◇同三時 뉴-스 職業紹介
◇同六時 吹奏樂 一、올림피안 序曲 체네트作曲 二、斥候隊長 同 三、圓舞曲 엥겔編曲 四、名譽의勳章 체네트作曲 中央中學校吹奏樂隊 指揮 朴泰鉉
◇同六時二五分 어린이新聞
◇同六時三〇分 講演『動物의越冬』 同德高女 李德象
◇同七時 뉴-스 銃後美談 天氣豫報
◇同七時三〇分 野談『王孫의奇緣』 金澤雲
◇同八時 (東)피아노와管絃樂 피아노協奏曲 E短調作品十一 쇼팡作曲 第一樂章 알레그로 마에스토-조 第二樂章 로만쩨 第三樂章 론도 피아노 原智惠子 管絃樂 日本放送交響樂團 指揮 요-제프·로-젠슈톡크
◇同八時四〇分 西道歌謠 一、愁心歌 二、寧邊歌 三、山念佛 四、자진難逢歌 五、긴難逢歌 閔花仙 孫瓊蘭
◇同九時 時事解說『戰爭과消費』 東亞日報 高永煥
◇同九時三〇分 뉴-스解說
◇同九時四〇分 (東)時報 뉴-스 氣象通報 翌日順序
◇同一〇時 地方으로보내는뉴-스
◇同一〇時一〇分 初步國語講座 (三七) 宋今璇

第一放送

◇午前七時一分 支那語講座
◇午後零時五分 (城)謠曲
◇同六時 (廣)이야기
◇同六時二五分 (城)講演
◇同七時三〇分 (大)歌謠
◇同七時四〇分 座談會 (自南京)
◇同八時 (東)피아노와管絃樂
◇同八時四〇分 (城)義太夫
◇同九時一〇分 (東)時事解說

三日 (土曜)

◇午前七時五〇分 皇居遙拜 (第一放送에依함)
◇同七時五一分 (東)라디오體操 (同)
◇同一〇時三〇分 氣象通報 家庭메모 日用品時勢
◇正午 (東)時報
◇午後〇時五分 (東)土曜콘서-트 (第四十九回)
◇同〇時三〇分 뉴-스
◇同一時一五分 家庭時間『腦溢血과養生』 醫學博士 金東益
◇同四時 뉴-스 職業紹介
◇同六時 童謠 一、齊唱 산바람강바람 二、獨唱 갈대마나님(朴光遂) 三、齊唱 달따다가자 四、獨唱 회파람(宋點男) 五、齊唱 어마님 六、獨唱 자장가(鄭漢貞) 七、齊唱 개고리 八、獨唱 하모니카(車金童) 九、齊唱 단풍닙 十、同 히눈이팔팔 金華童謠會 피아노伴奏 金永純 指揮 吳貞淑
◇同六時二五分 어린이新聞
◇同六時三〇分 趣味講演『詩歌에나타난눈』 徽文中學 李秉岐
◇同七時 뉴-스 銃後美談 天氣豫報
◇同七時三〇分 講演『金錢과人格』 普成專門 安浩相
◇同八時 라디오코메디『彼此一般』 李達作 卜元奎 黃銀順
◇同八時三〇分 南道雜歌 一、새打鈴 二、六字백이 三、興打鈴 四、개고리打鈴 趙蘭玉 林錦玉 朝鮮正樂傳習所員
◇同九時 音律 靈山會相 上靈山 中靈山 잔靈山 가락도드리 上絃
◇同九時三〇分 뉴-스解說
◇同九時四〇分 (東)時報
◇同一〇時 地方으로보내는뉴-스
◇同一〇時一〇分 中等國語講座

第一放送

◇午前七時一分 基礎英語講座
◇午後零時五分 (東)土曜콘서-트
◇同六時 (大)童話
◇同六時二五分 (東)講演
◇同七時三〇分 (大)歌謠
◇同七時四〇分 (東)講演
◇同八時 (東)新民謠
◇同八時一〇分 (東)小說
◇同八時四五分 (東)리뷰

朝光送年號絕版·新年號來十五日發賣!

送年號가다팔렷습니다·新衣新裝의新年號를미리注文하시오 定價四十錢

三十日より二日間 ギャング映畫選 ◇RKO超特作 パンドン·ク·バーマン 監督 バージェス·メレディス 目擊者 ◇二十世紀フォックス超特作 監督 マーシャル 主演 ロッシェル·ハドソン シーザー·ロメロ アルース·キャボット 情無用ッ 京日ニュース 平壤·大劇

南宮雪作 月給日異變 一幕 ◆十二月六日밤부터 ◆西海大連公演 李雲芳作 女人行路 三幕五場 暖房完備 東洋劇場 電③2154 3640

映畵は日活 ◇二十八日より三日間 ◇コロムビア超特作 ボール·ケリー ロザリンド·ラッセル 地に潛るギャング 果敢なるGメンの行動を前にして今何等の統制ひな巧妙な反擊を以つて向ひかつる彼等は遂に地下に潛行するや牙を磨き出した! ◇日活京都大作 雜誌『キング』連載小說映畫化 戀山彦 風雲の卷怒濤の卷 澤村國太郎 河部五郎 尾上菊太郎 原駒子 深川波 共演 朝日ニュース 偕樂館

京城新堂町 (電話本局五六七七番) 新富座 ◇全勝キネマ社作品 快俠流れ星 ◇東寶映畫社作 兩越大評定 ◇RKO社超特作 聖林裸道中

松竹映畫 二十八日より三日間 ◇新興京都特作 雜誌『富士』連載小說映畫化 小山寛二原作 木村惠吾演出 大谷日出夫 高山廣子 主演 朱鞘嵐 ◇新興東京大作 酒口健二演出 山路ふみ子 美場まり 河津淸三郎 主演 ああ故郷 ◇松竹大船特作 佐分利信 川崎弘子 桑野通子 共演 進軍の歌 各社ニュース キネマ